۱۲۷
HABLULLAH
حبل الله
(واعتصموا بحبل الله جميعاً ولا تفرقوا)

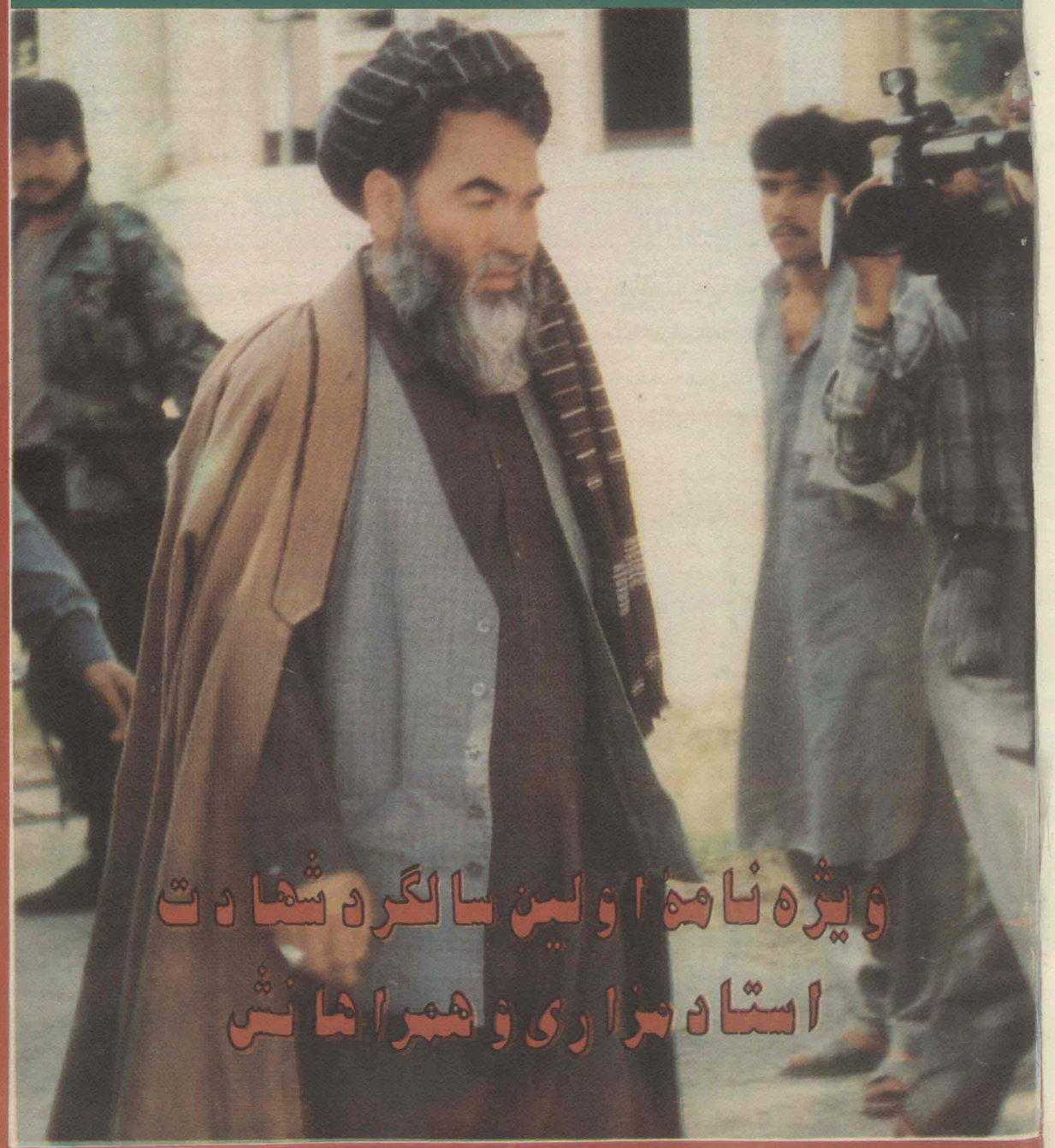

ویژه نامه اولین سالگرد شهادت
استاد نزاری و همراهانش

یک سال گذشت

پدرا ! یک سال را فرزندان به ماتم نشسته و سوگوار اما قهرمانت در حالی سپری نمودند که تصورنمیکردند بعد از تو زندگی خواهند کرد و زنده بودن بی تو را محال می‌پنداشتند. اما زمانی که آخرین سخنان عارفانه و رهنمود های هدایت گرانهء شما را شنیدند دلهای شان تسکین پیدا کرد و یقین حاصل کردند که آهنگ سفر را خود و با ارادهء خود اختیار نموده بودید آنجا که گفته بودید : "آرزویی جز شهادت ندارم"

چگونه تفسیر کنیم جز اینکه بگوییم آنچه را شما درک می‌کردید ما عاجز و ناتوان از آن بودیم ، چه‌اینکه پس از سپری شدن یک سال از شهادتت ثابت شد که دشمنانت چقدر خوار و ذلیل و فاقد اندیشه بودند. آنانی را می‌گوییم که فکر می‌کردند پس از شهادتت پا بالای خونت گذاشته و به جایت تکیه خواهند زد و احتمالاً ادا های شما را درخواهند آورد و مردمی را که به آگاهی و رشد سیاسی رسانده بودید دوباره خر سواری خود خواهند ساخت و از همین جا می‌گوئیم که دشمنانت فاقد اندیشه بودند چون می‌پنداشتند رهبری یک جامعه و مردم را دیگران یا دشمنان انتخاب می‌کنند غافل از اینکه بدانند زمان سلطه و ستم سپری شده.

دشمنان رنگارنگت به شمول طالب نما ها به تناسب شرایط دشواری که برای شان پیش آمد می‌خواستند از خون پاکت برای منافع شخصی وحزبی شان بهره برداری کنند. تعدادی برای پرکردن جیب های شان نداء انتقام خونت را سر دادند، گروهی با پیروانت به تماس شدند تا بار دیگر حیثیت و آبروی از بین رفتهء شانرا باز یابند، اما حاصلی کسب نکردند، تعدادی هم به همان مقدار کمایی قناعت کردند و انزوا اختیار نمودند و ....

اگر نیک نظر کنیم درخواهیم یافت که دشمنانت نه در فکر مردم بودند و نه در فکر استقلال مردم و نه‌هم در فکر اقتدار مردم و افغانستان. بلکه همه فرصت طلبانی بودند که از هر حادثه و اتفاقی فقط و فقط منافع خود را در نظر داشتند و لا غیر! در این میان گرچند مظلومیت شما و پیروانت به اثبات رسید، اما کینه توزان و عناد ورزان همچنان به موضع نا حق خود پافشاری دارند گر چند نور و حقانیت را می‌بینند اما به سوی ظلمت و باطل روان اند. کیست که درک نکرده باشد که مردم با تو و پیروانت بوده و با ساختن و گفتن جناح بدون پشتوانهء مردمی، جای شان در بین مردم نبوده و نخواهد بود وکسانی که تا کنون این را درک نکردند و نمی‌دانند یکبار دیگر حوادثی را که از لحظه اعلام شهادتت تا امروز اتفاق افتاده مرور کنند بخصوص استقبال از شما وآنان را!

پدرا! اولین سالگرد شهادت شما و همراهان و پیروانت را در حالی تجلیل خواهیم کرد که اینک خلیلی در بامیان با همان غرور و اقتدار شما پرچم شما را برافراشته است.

صفحهء عکس دار تذکرهء رهبر شهید استاد مزاری (ره)

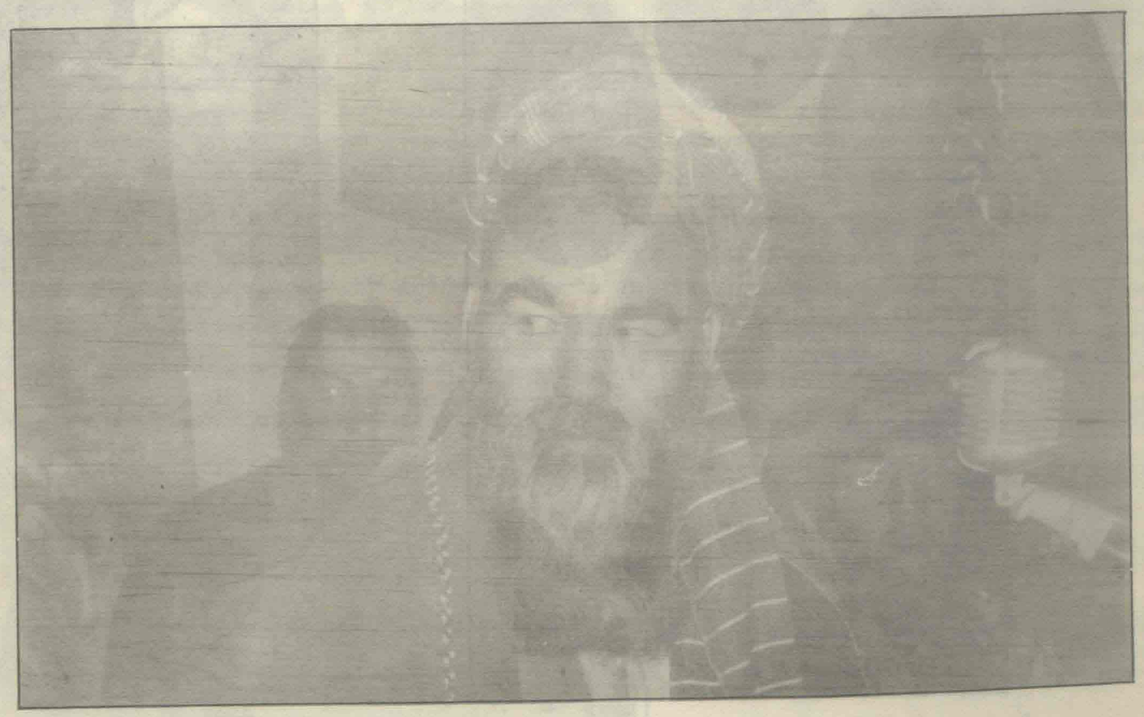

رهبر شهید سال ۱۳۷۲ ـ کابل

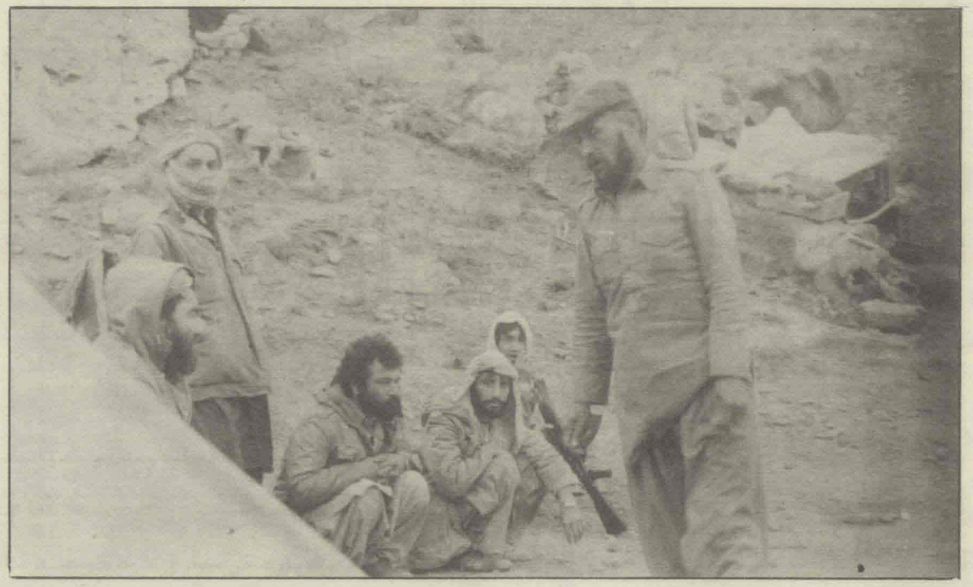

از چپ به راست : رهبر شهید ـ شهید نعمت ـ شهید سید احمد عطائی و برادرش شهید عطائی ـ سال ۱۳۶۵ هرات

سال ۱۳۶۷ ـ شولگره

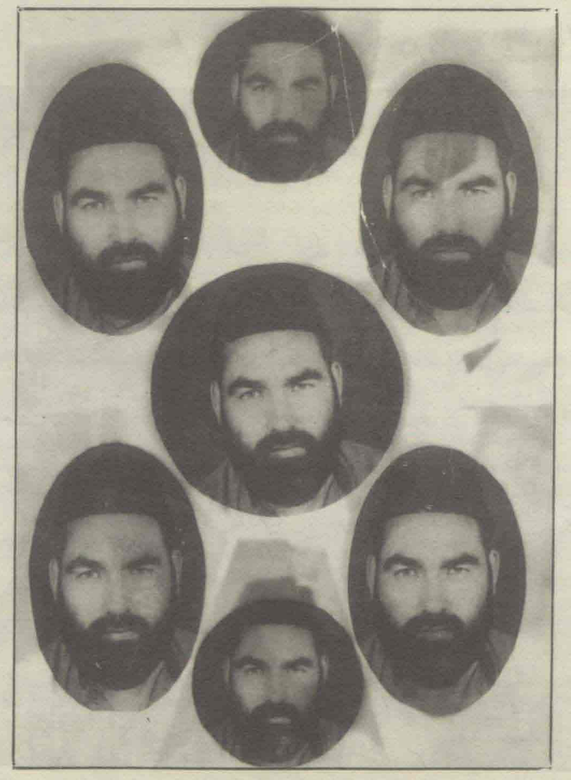

رهبر شهید ـ سال ۱۳۶۳

رهبر شهید در جمع فرهنگیان سال ۱۳۶۴ ـ تهران

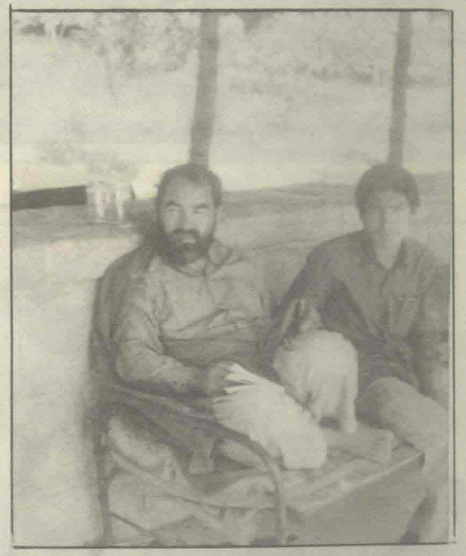

سال ۱۳۶۴ ـ تهران

ر هبر شهید و سید هانی فحص از رهبران چریکی فلسطین و دیگر دوستان

رهبر شهید سال ۱۳۶۴ تهران

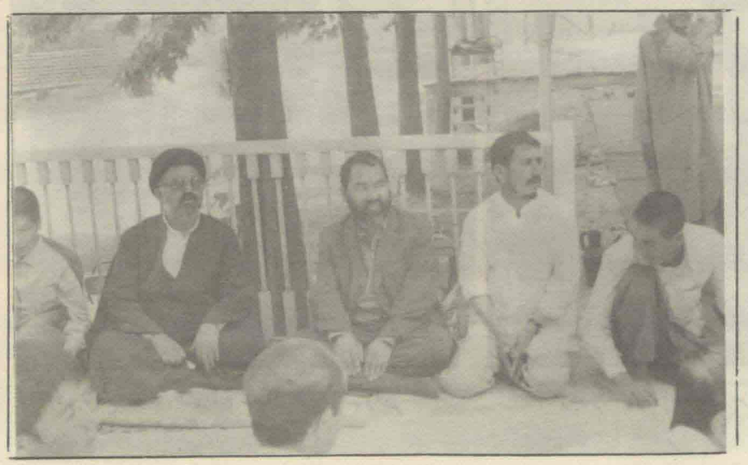

از چپ به راست : سید هانی فحص ـ رهبر شهید و حجت الاسلام اخلاقی

از چپ به راست شهید حسینی ـ عرفانی و رهبر شهید

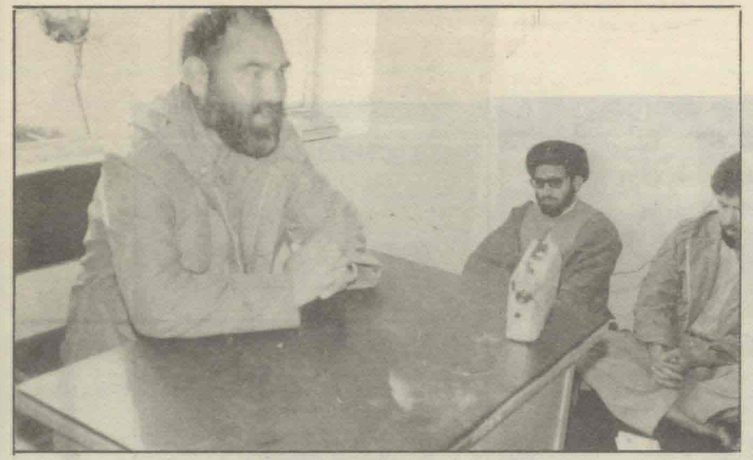

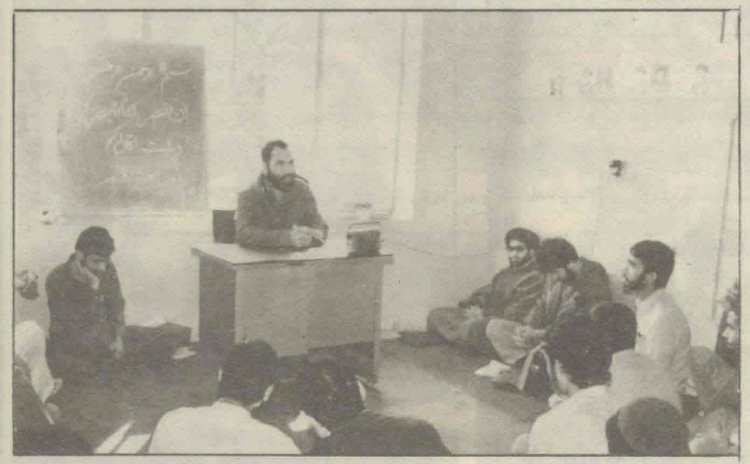

رهبر شهید در جمع برادران پاکستانی ـ سال ۱۳۶۴

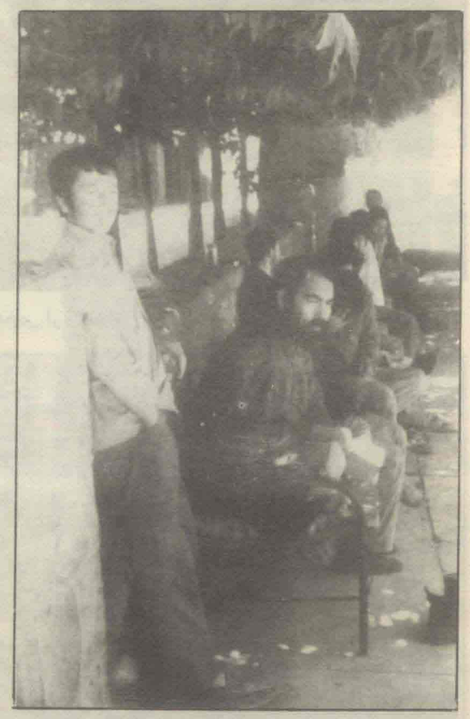

در جمع دانش آموزان ـ سال ۱۳۶۴ تهران

رهبر شهید استاد مزاری و استاد شهید حاجی معلم ـ سال ۱۳۶۰

رهبر شهید ـ حجج اسلام عرفانی ـ ناطقی و شفق ـ سال ۱۳۶۵ بهسود

رهبر شهید و استاد عرفانی در جمع برادران مجاهد ـ سال ۱۳۶۵ ـ بهسود

رهبر شهید ـ حجج اسلام ناطقی ـ عرفانی و شفق

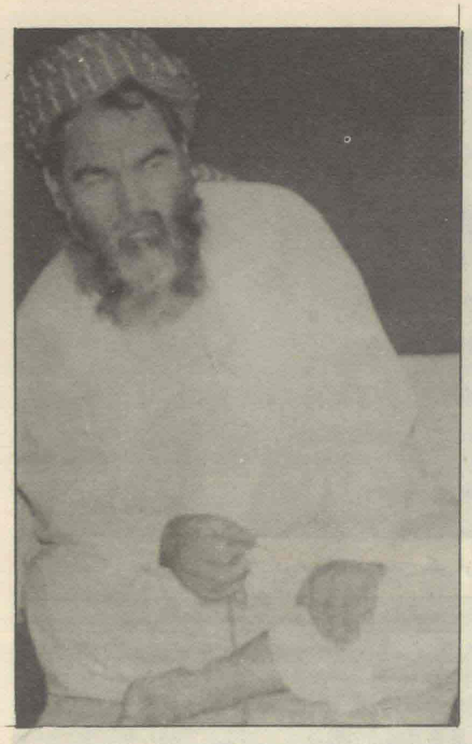

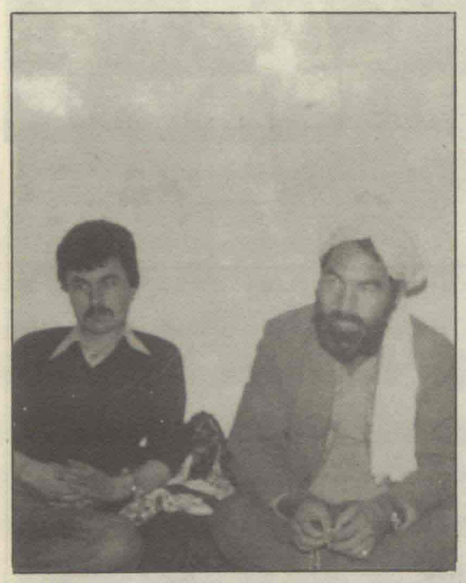

رهبر شهید و حسین اسحاقی ـ سال ۱۳۶۱

در محفل عروسی یکی از دوستان

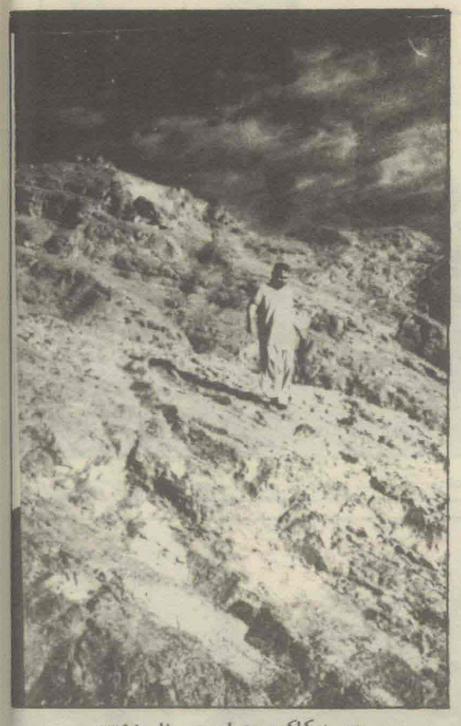

جبهه کاکری هرات - سال ۱۳۶۵

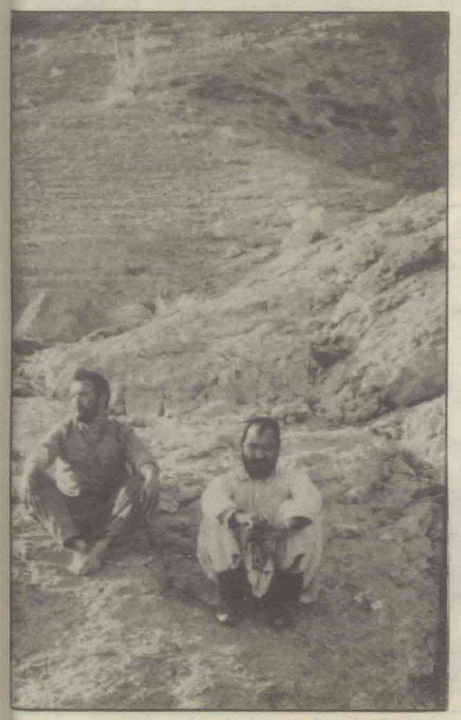

رهبر شهید و حجت الاسلام دانش - سال ۱۳۶۵

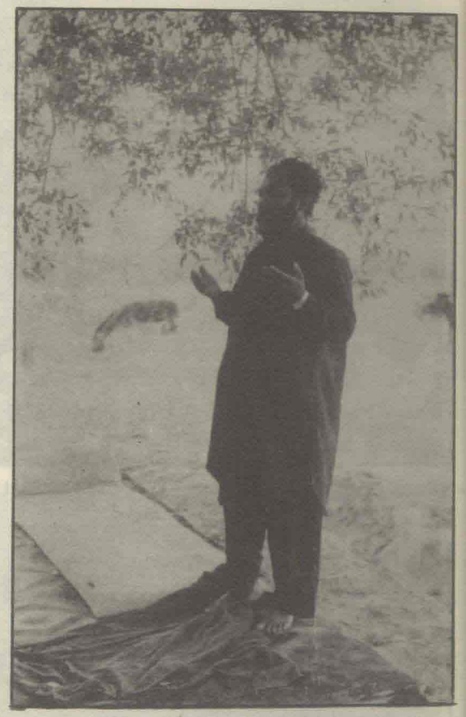

حاجی بابه (پدر شهید حاجی معلم)- رهبر شهید و حجج اسلام عارفی و حاکم زاده

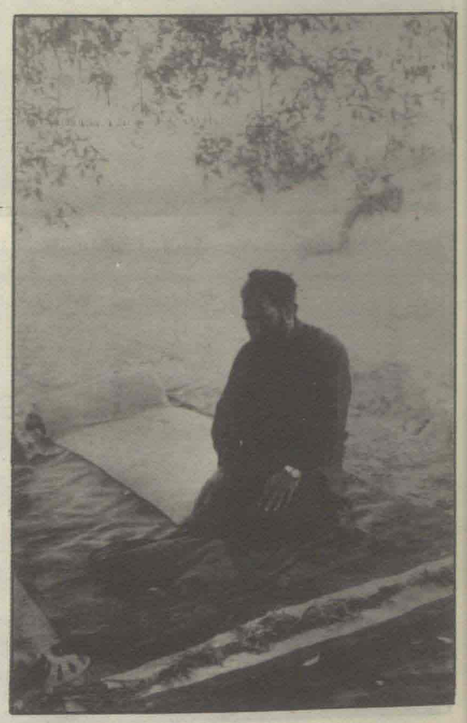

رهبر شهید در حال عبادت - سال ۱۳۶۷ - شولگره

از چپ به راست : موحّد - رهبر شهید و جویا

از راست به چپ :

شهید سجادی - عرفانی - ناطقی - رهبر شهید - حاجی فلاح - و واعظی

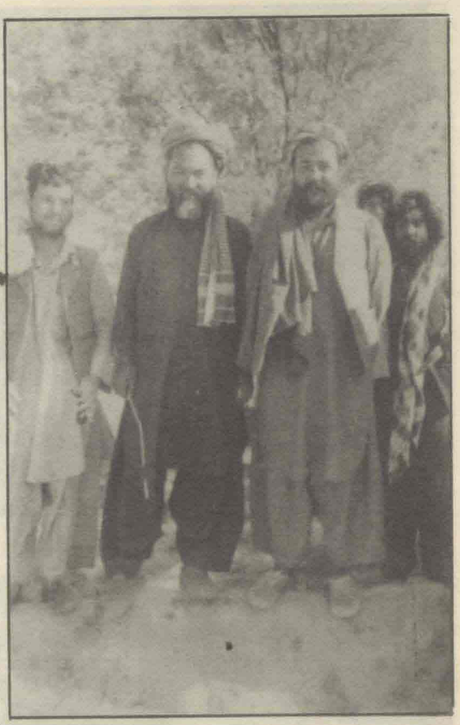

رهبر شهید و توحیدی - سال ۱۳۶۷ شولگره

رهبر شهید در حال مصافحه با حاجی احمدی - سال ۱۳۶۷ شولگره

رهبر شهید استاد مزاری در حال مصافحه با مردم شولگره ولایت بلخ - ۱۳۶۷

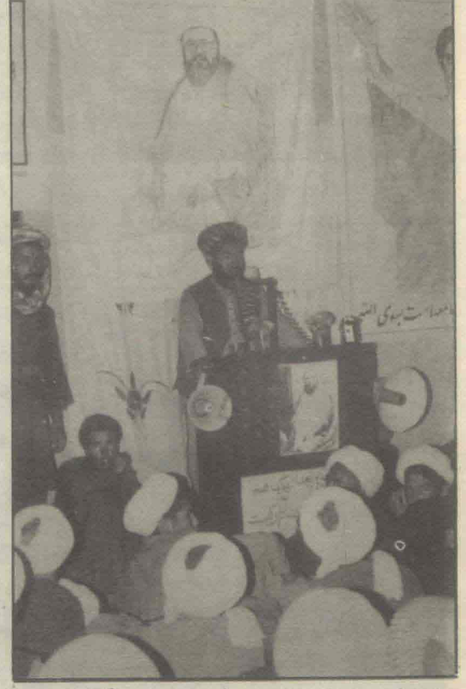

رهبر شهید و شهید سید علی در مراسم گرامی داشت
شهید بلخی - ۱۳۶۷ شولگره

رهبر شهید استاد مزاری و استاد محقق - سال ۱۳۶۷ - شولگره

در گرامی داشت شهید بلخی - ۱۳۶۷ شولگره

سال ۱۳۶۵

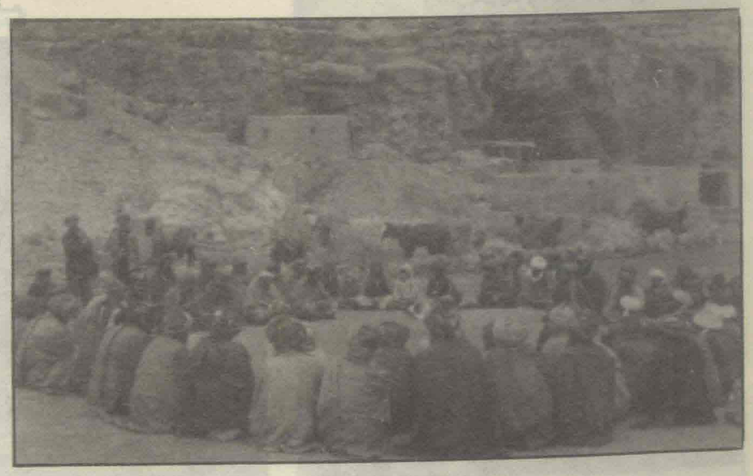

در جمع مجاهدین پشت بند - سال ۱۳۶۷

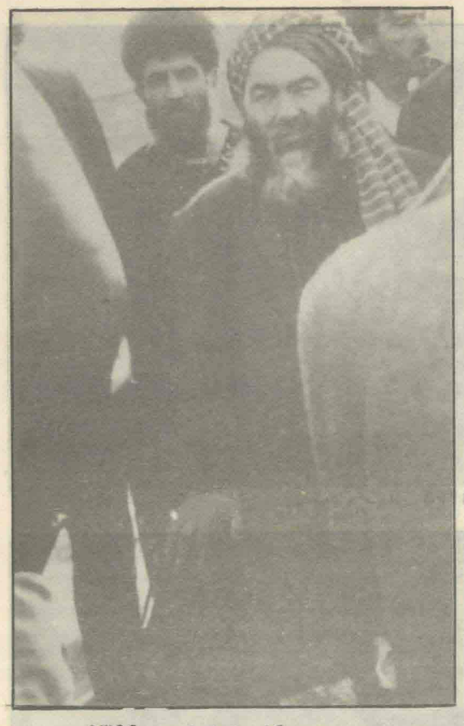

اردوگاه خراسان - ۱۳۶۹

رهبر شهید در مراسم گرامی داشت شهید بلخی

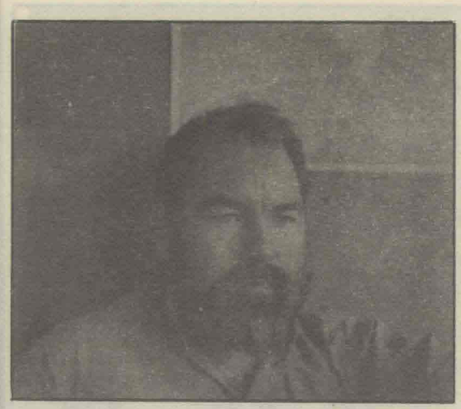

بهسود - سال ۱۳۶۵

رهبر شهید و استاد محقق

سال ۱۳۶۴ - قم

در مناطق هزاره‌جات - سال ۱۳۶۶

اردوگاه خراسان

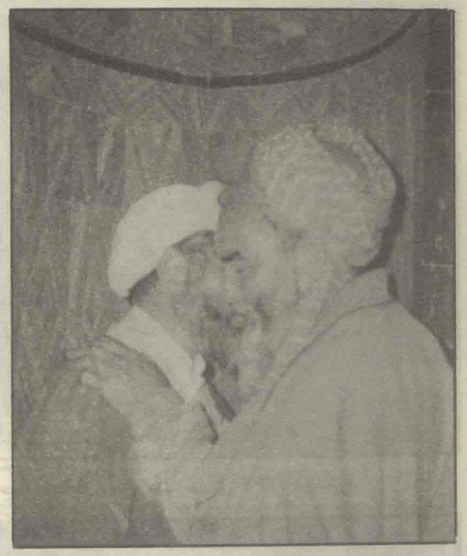

رهبر شهید استاد مزاری و آیت الله صالحی

۱۳۷۳ کابل

اردوگاه خراسان - سال ۱۳۶۹

کابل - سال ۱۳۷۲

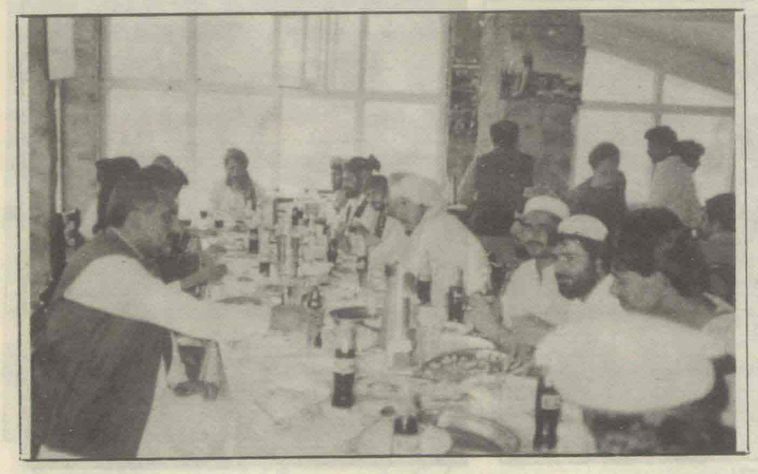

پاکستان - سال ۱۳۶۹

رهبر شهید در جمع هیات پشت بند ـ سال ۱۳۶۷ شولگره

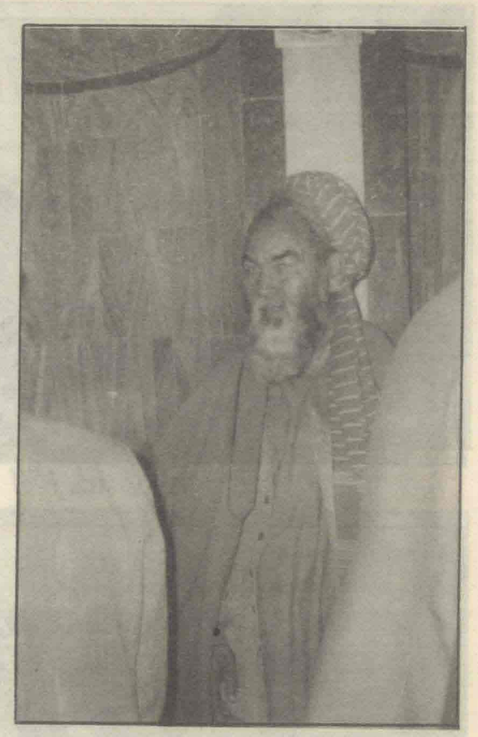

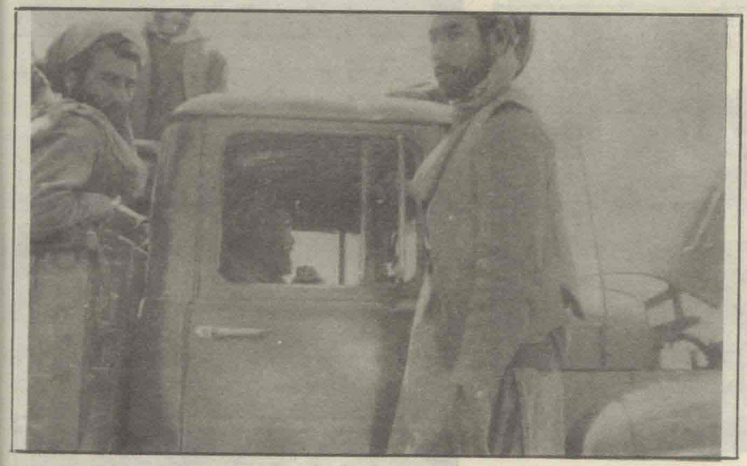

شولگره ـ سال ۱۳۶۷

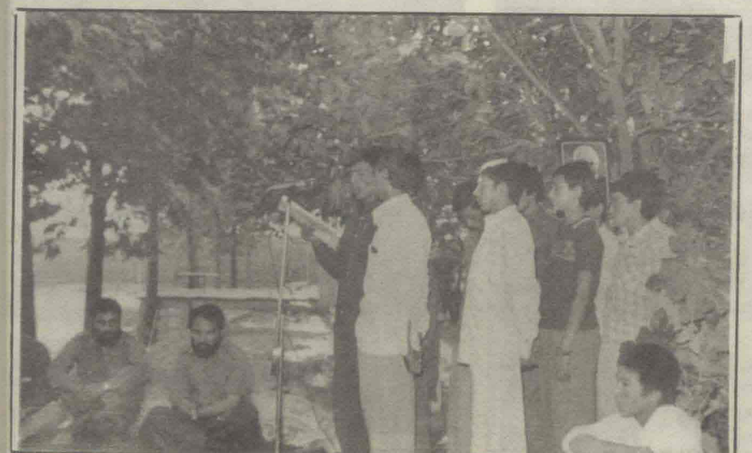

در جمع دانش آموزان سال ۱۳۶۴

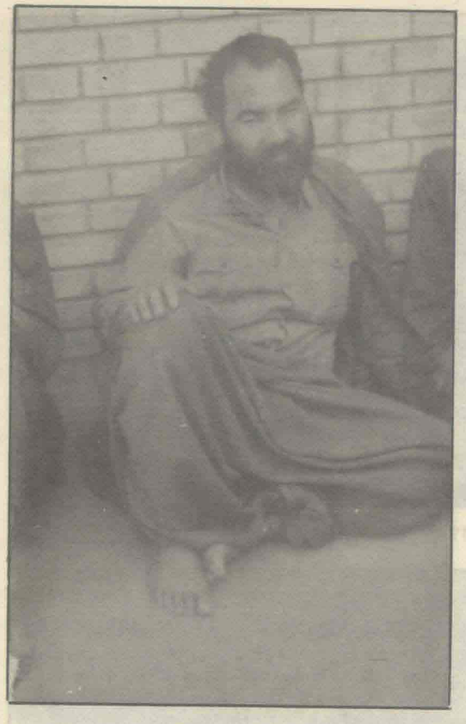

رهبر شهید ـ سال ۱۳۶۹

سال ۱۳۷۰ ـ مرز

سال ۱۳۷۰ ـ مرز

رهبر شهید ـ اخلاقی و آیت الله سید ظاهر محقق

بامیان ـ سال ۱۳۶۸

بامیان سال ۱۳۶۸

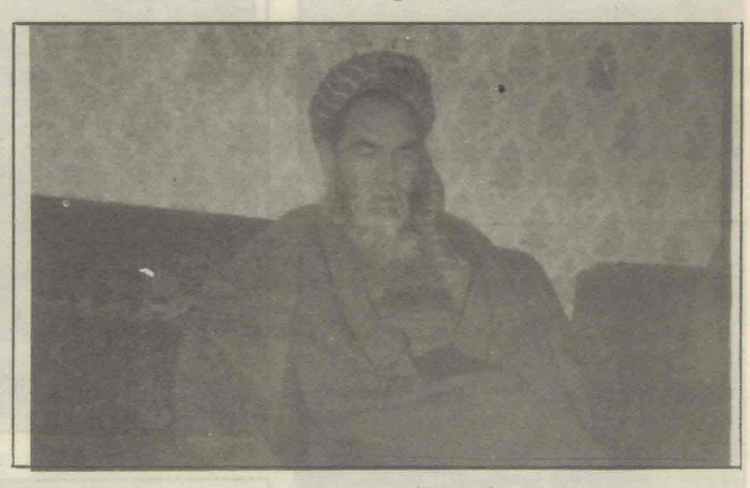

کابل ـ سال ۱۳۷۲

در بازدید از مجروحین جنگهای کابل ـ ۱۳۷۲

مجمع شیعیان افغانستان ـ سال ۱۳۶۸ تهران

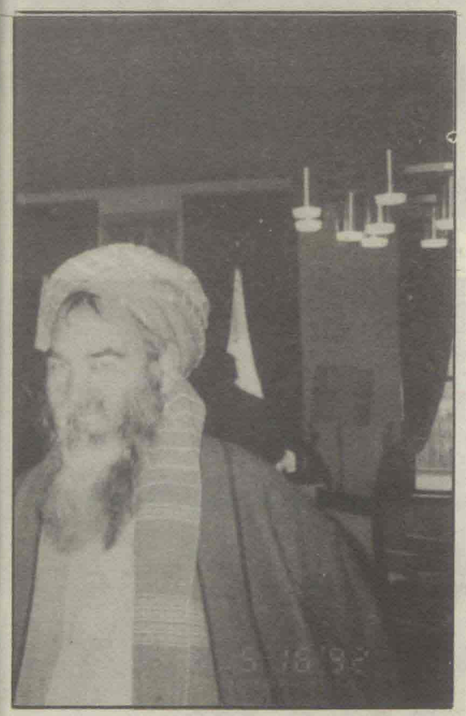

کابل ـ سال ۱۳۷۱

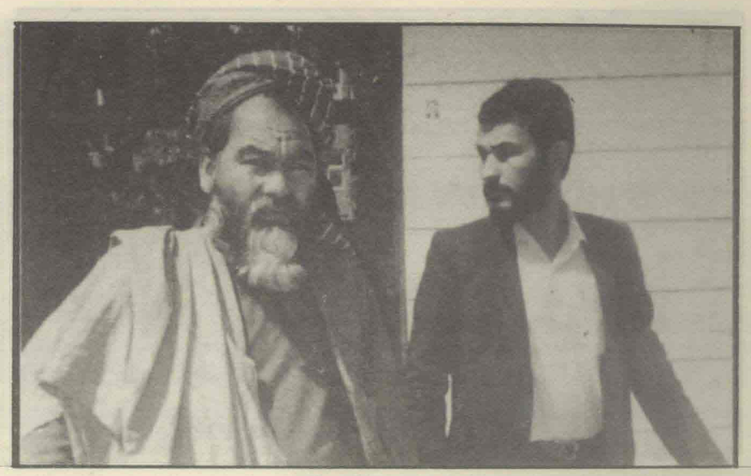

رهبر شهید و شهید سید علی علوی ـ ۱۳۶۹ مشهد

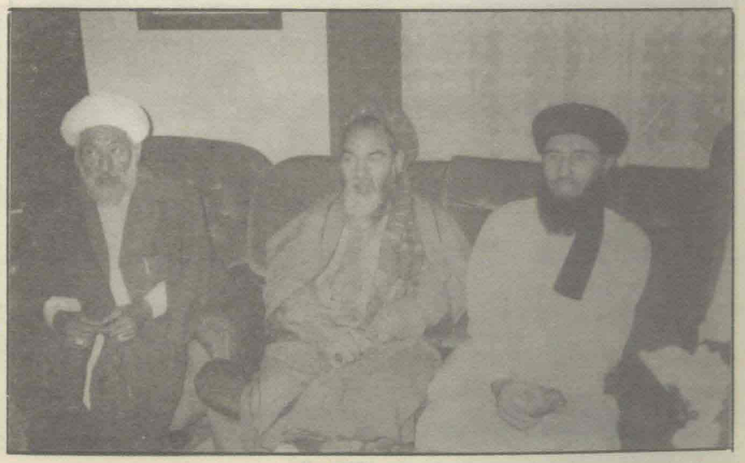

آیت الله صادقی ـ رهبر شهید ـ گلبدین حکمتیار

رهبر شهید و شهید صادقی نیلی

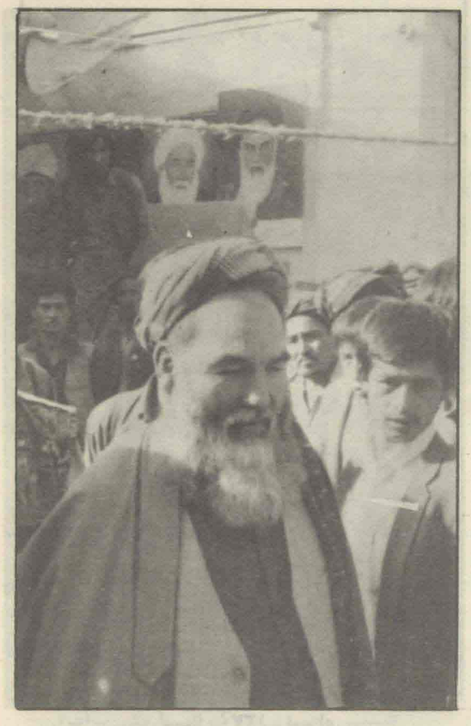

کابل ـ سال ۱۳۷۳

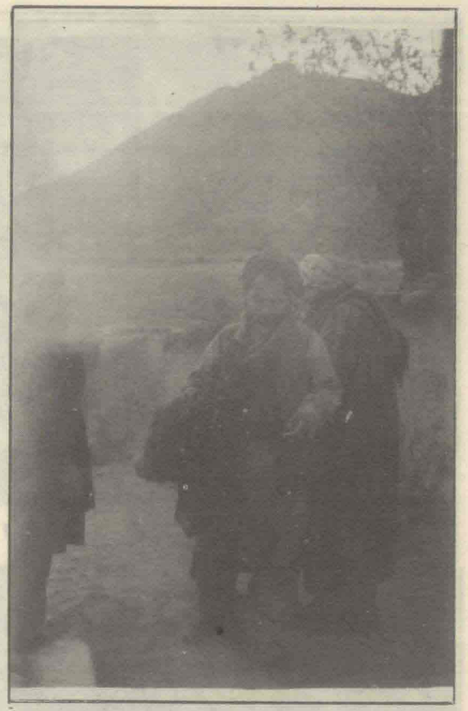

سال ۱۳۷۰ ـ فراه

سال ۱۳۷۰ ـ فراه

سال ۱۳۷۰ ـ فراه

سال ۱۳۷۰ ـ فراه

سال ۱۳۶۹

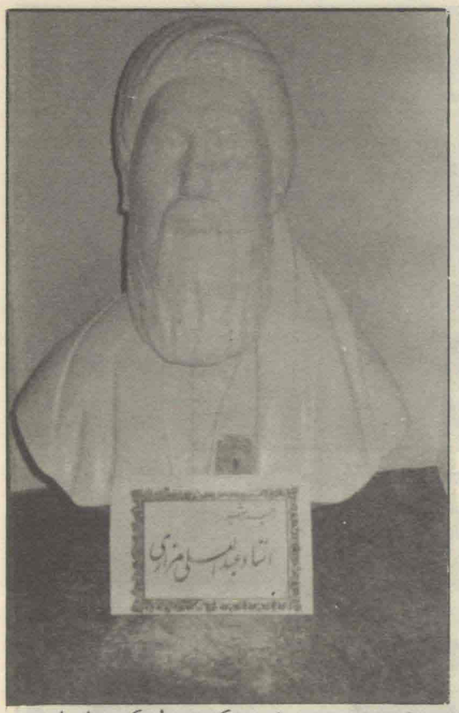

تندیس رهبر شهید که توسط یکی برادران
هنرمند بلخابی ساخته شده

سال ۱۳۷۰ ـ فراه

از چپ به راست : داکتر طالب ـ رهبر شهید و حاجی علی

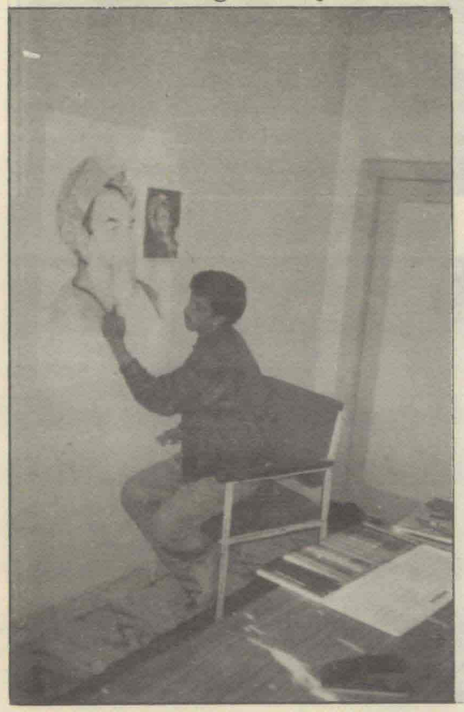

سید محسن حسینی در حال رسامی تصویر رهبر شهید

مشهد مقدس ـ سال ۱۳۶۹

گرامی داشت شهید بلخی ـ سال ۱۳۶۷ شولگره

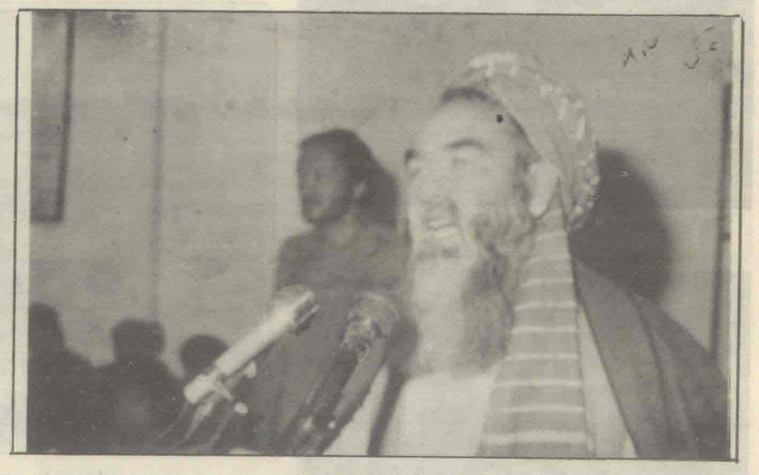

کابل ـ سال ۱۳۷۲

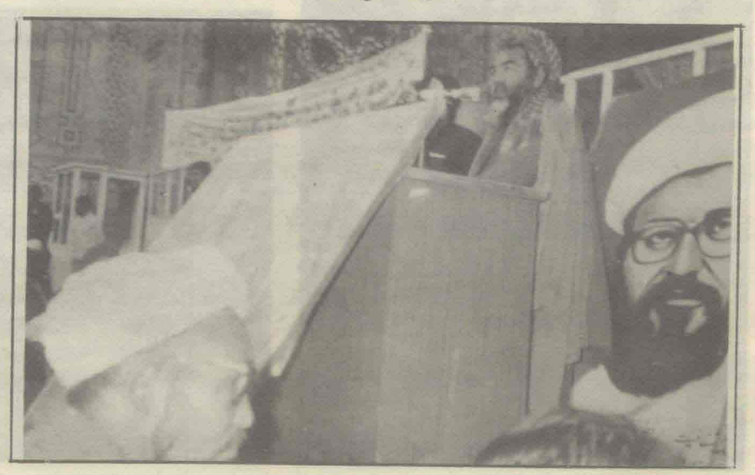

در حال سخنرانی ـ سال ۱۳۶۹ مشهد

رهبر شهید و شهید سید علی علوی در بازدید از نمایشگاه کتاب ـ تهران ۱۳۶۹

سال ۱۳۶۹

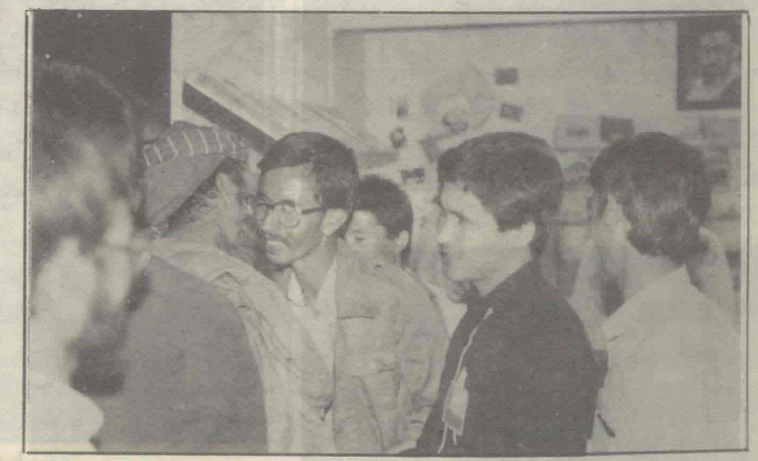

در نمایشگاه کتاب در جمع هموطنان ـ سال ۱۳۶۹

در حال خواندن اولین شماره نشریه خبری وحدت "تجلی وحدت"

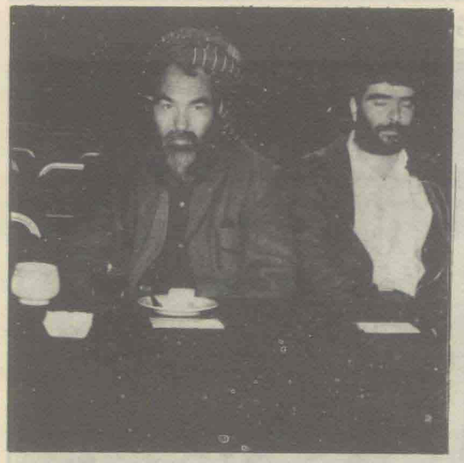

رهبر شهید و سید علی

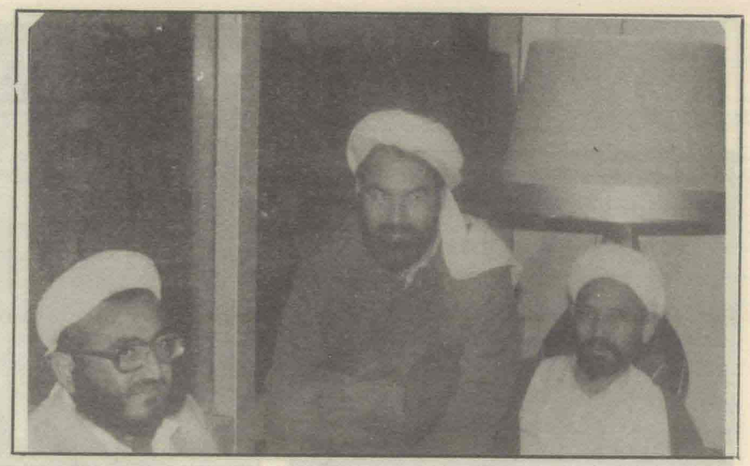

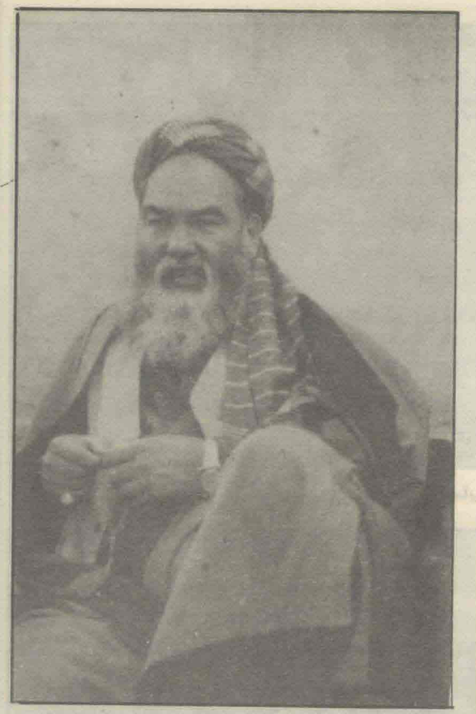

کابل - سال ۱۳۷۳

رهبر شهید و سلیمان یاری و جواد

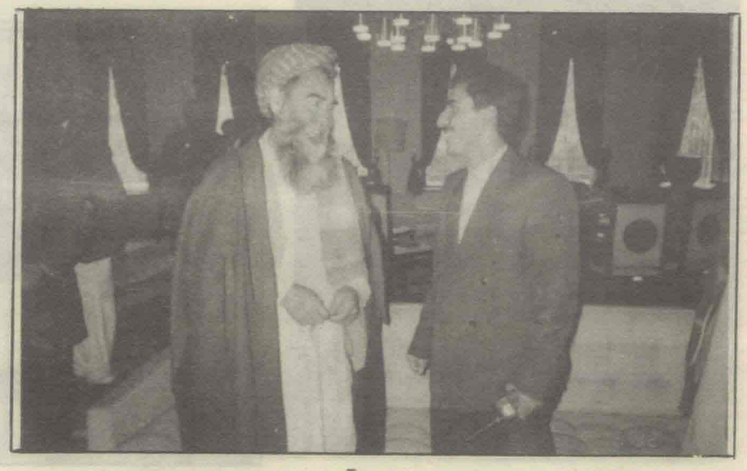

رهبر شهید با آقای جدی

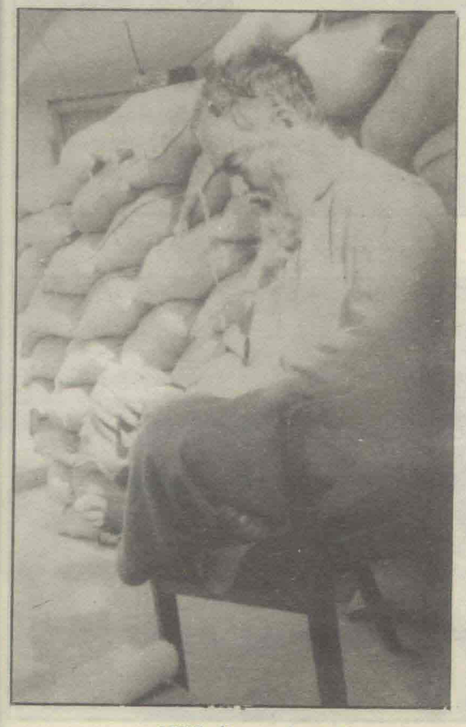

کابل - سال ۱۳۷۲

چکاب ولایت فراه - سال ۱۳۷۰

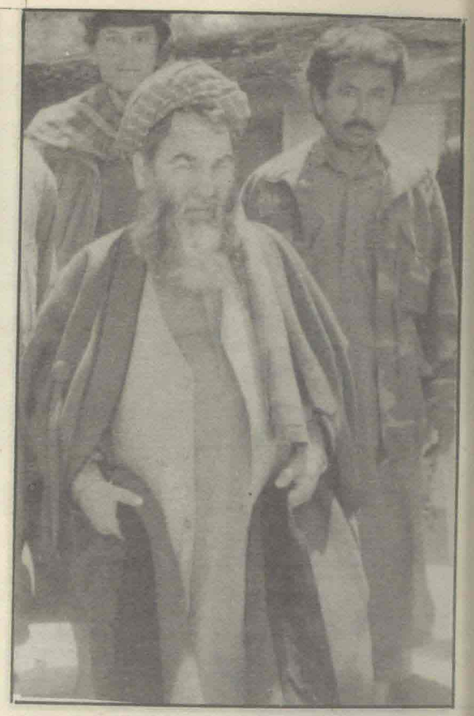

کابل - سال ۱۳۷۲

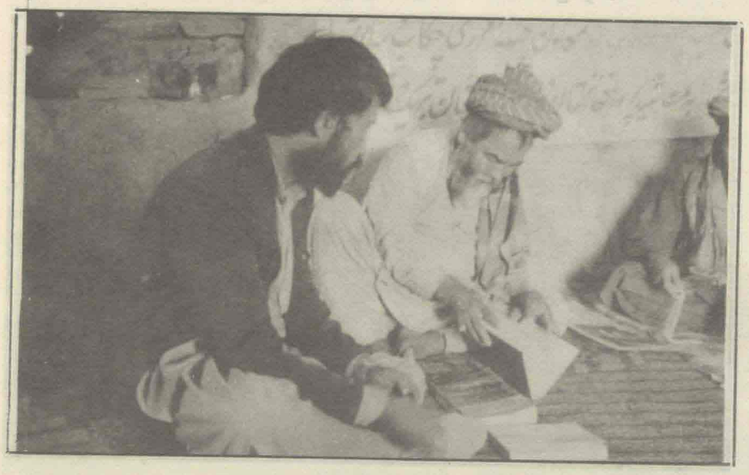

چکاب ولایت فراه - سال ۱۳۷۰

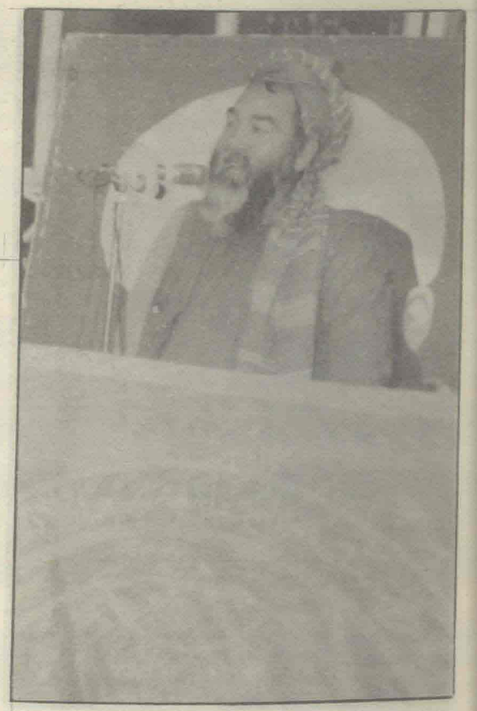

مشهد مقدس - سال ۱۳۶۹

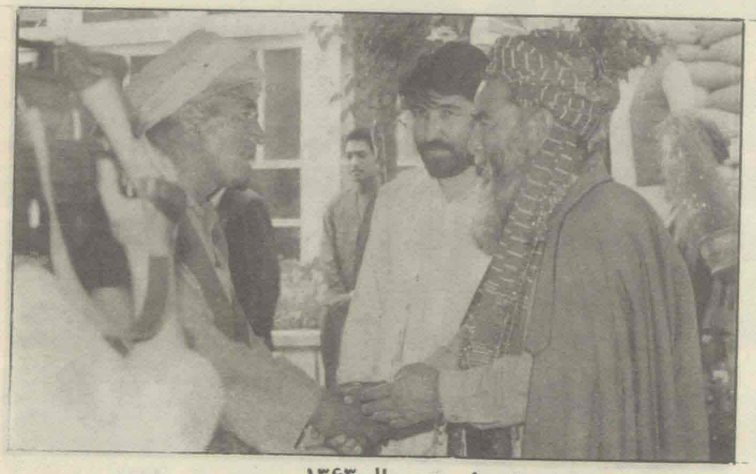

رهبر شهید - سال ۱۳۶۳

رهبر شهید وهمراهان پس از رهایی از کمین ـ منطقه گلستان فراه ـ ۱۳۷۰

کابل سال ۱۳۷۱

کابل ـ سال ۱۳۷۲

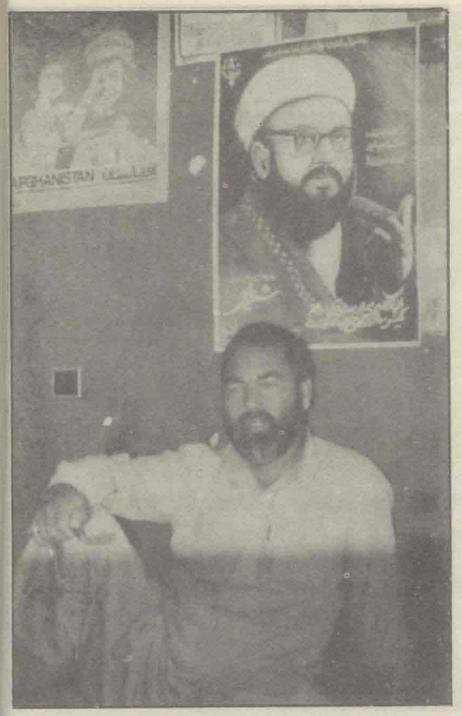

سال ۱۳۶۴

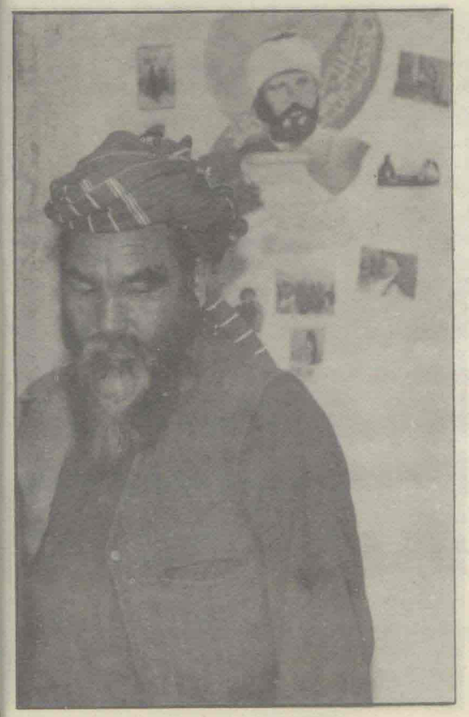

تهران ـ سال ۱۳۶۹

سال ۱۳۶۹ مشهد مقدس

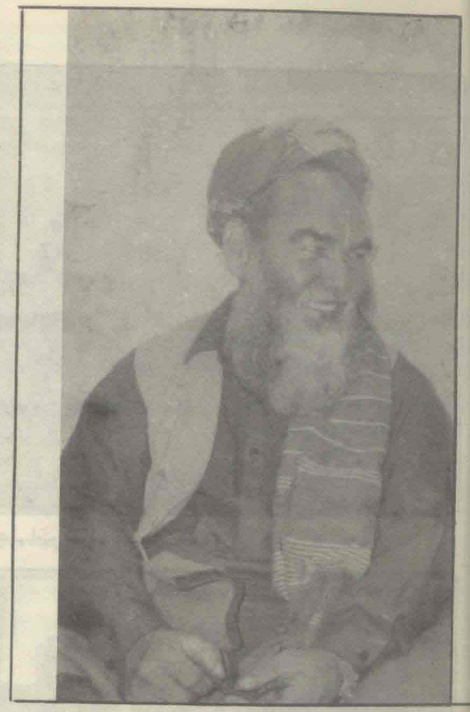

کابل ـ سال ۱۳۷۳

رهبر شهید ـ سید موحّد و سید محمد سجادی ـ کابل ـ ۱۳۷۱

رهبر شهید و شهید صادقی نیلی ـ سال ۱۳۶۸ تهران

رهبر شهید در افتتاح دفتر حزب وحدت ـ تهران ـ ۱۳۶۹

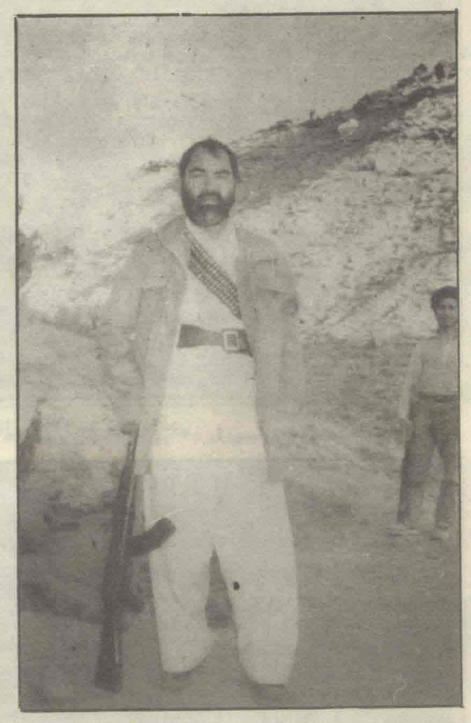

رهبر شهید در جبهات هرات (کاکری)

جبهات فراه ـ سال ۱۳۷۰

رهبر شهید و استاد عرفانی ـ جبهات هرات ـ ۱۳۶۵

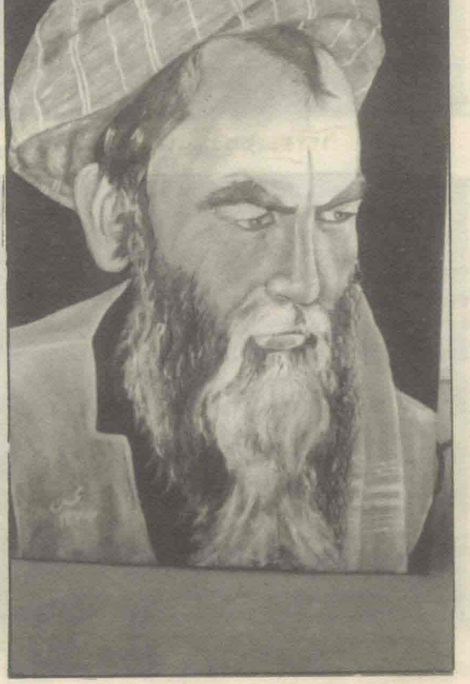

جبهات هرات ـ سال ۱۳۶۵

آیت الله مشکینی ـ رهبر شهید و شهید صادقی نیلی ـ ۱۳۶۹ قم

کابل ـ سال ۱۳۷۲

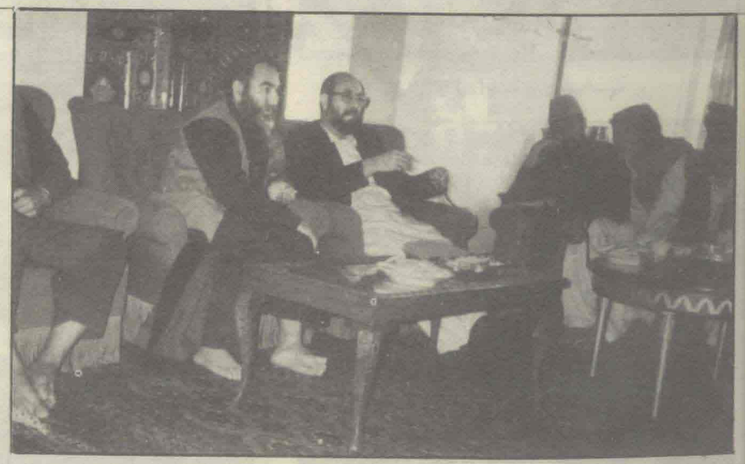

رهبر شهید و استاد خلیلی ـ کابل سال ۱۳۷۱

رهبر شهید با جمعی از دوستان ـ سال ۱۳۶۹

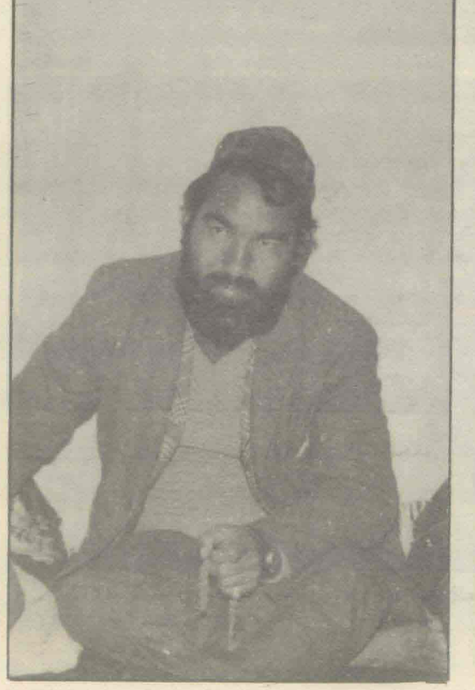

سال ۱۳۶۰

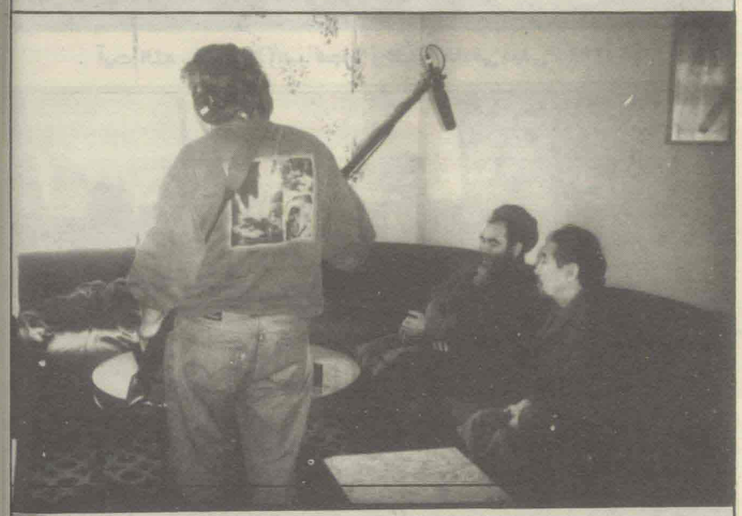

زهبر شهید با خبرنگاران خارجی ـ سال ۱۳۷۲ کابل

رهبر شهید در دیدار با موسفیدان و بزرگان کابل

رهبر شهید و قاضی احمد حسین و آیت الله محقق

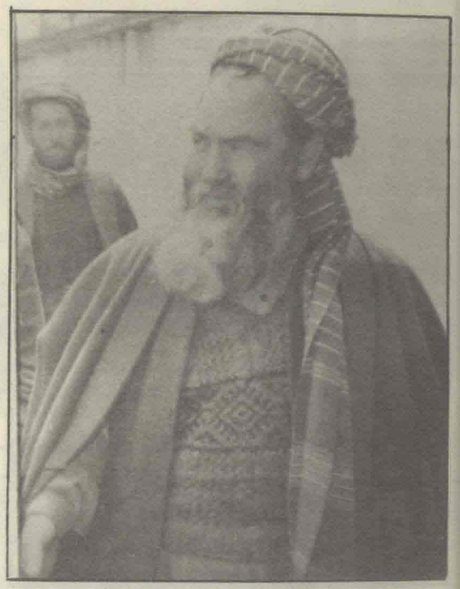

کابل ـ سال ۱۳۷۲

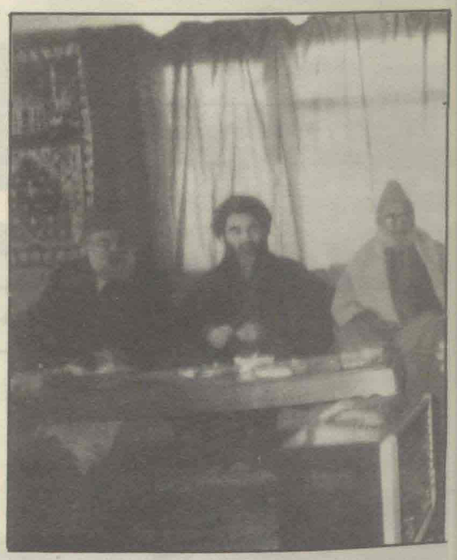

رهبر شهید و قاضی احمد حسین از پاکستان ـ کابل ۱۳۷۲

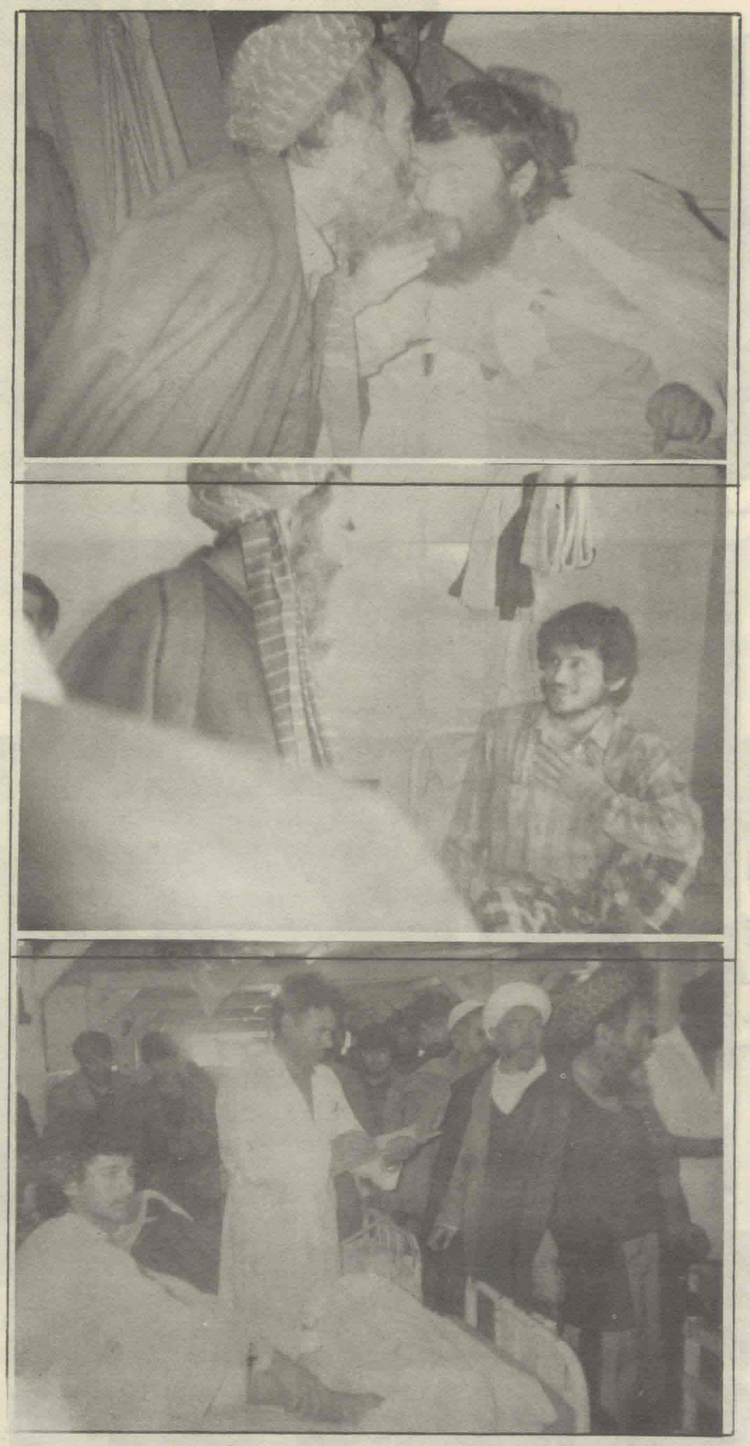

رهبر شهید در حال عیادت از مجروحین جنگ کابل ـ سال ۱۳۷۲

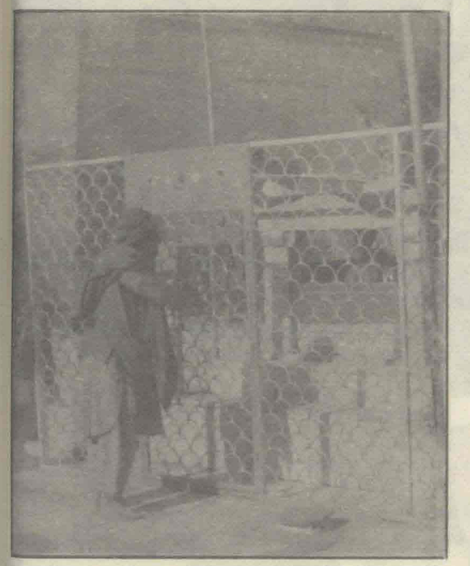

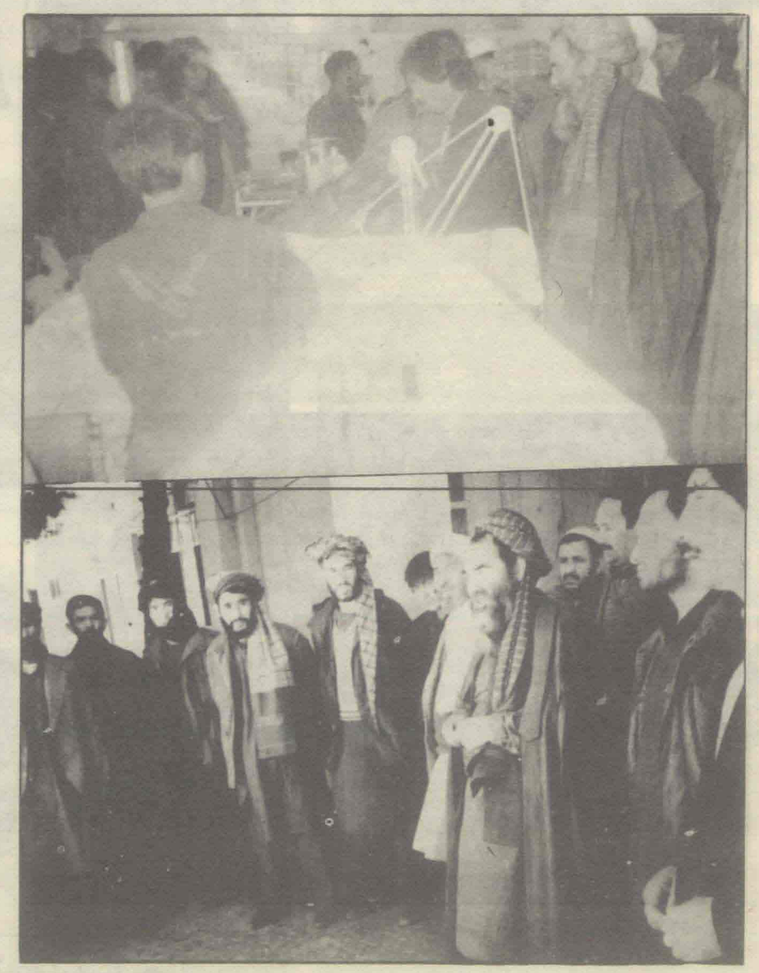

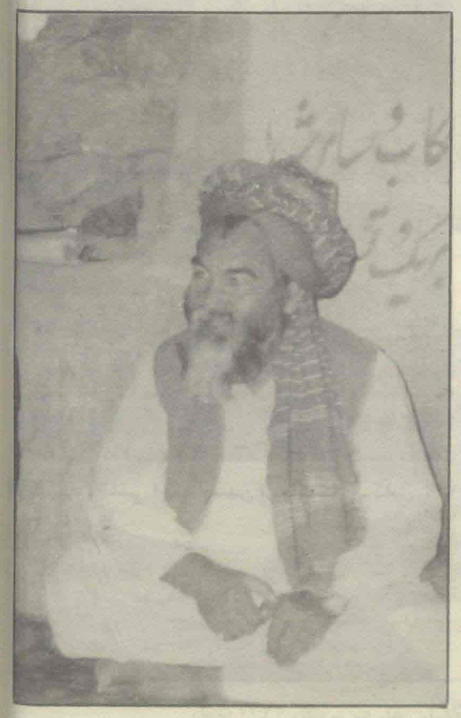

در دیدار با موسفیدان کابل - ۱۳۷۲

گفتگو با خبرنگاران بی‌بی‌سی

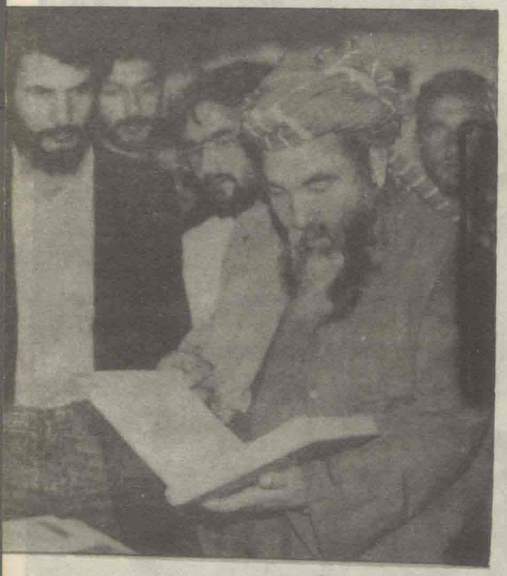

در نمایشگاه بین المللی کتاب تهران - ۱۳۶۹

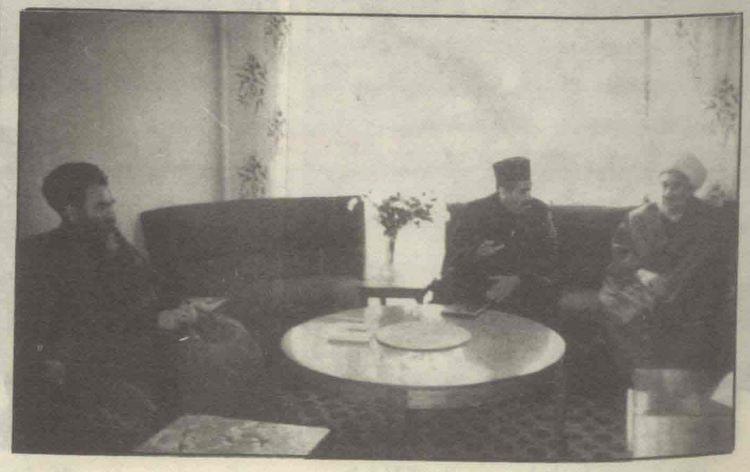

سمت راست نفر اول رهبر شهید ـ سال ۱۳۷۰ مرز

رهبر شهید در پایگاه غلام جان ـ ولایت فراه سال ۱۳۷۰

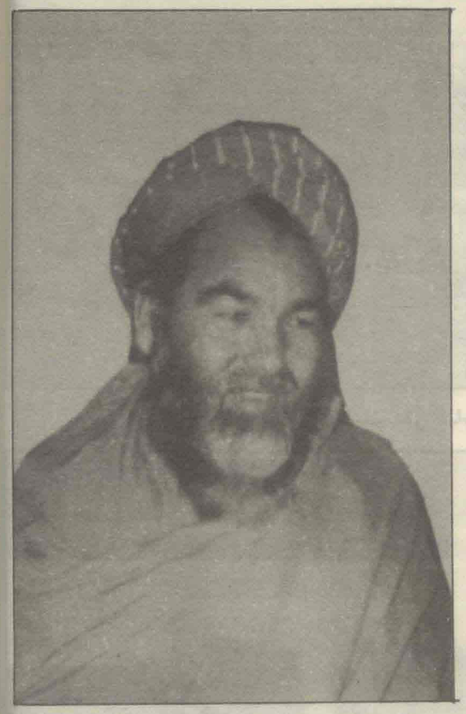

رهبر شهید و کلبدین حکمتیار سال ۱۳۷۲ کابل

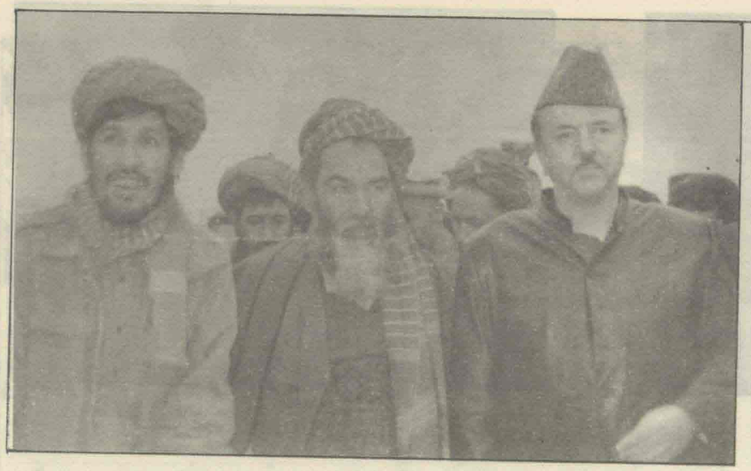

از چپ به راست : حاجی فلاح ـ رهبر شهید و سید منصور نادری

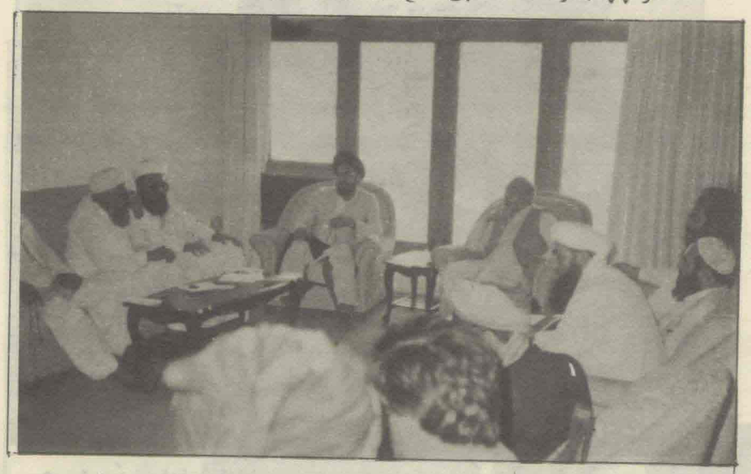

قاضی امین وقاد ـ مولوی موذن ـ رهبر شهید ـ گیلانی ـ سید ظاهر محقق ـ مولوی منصور و ...

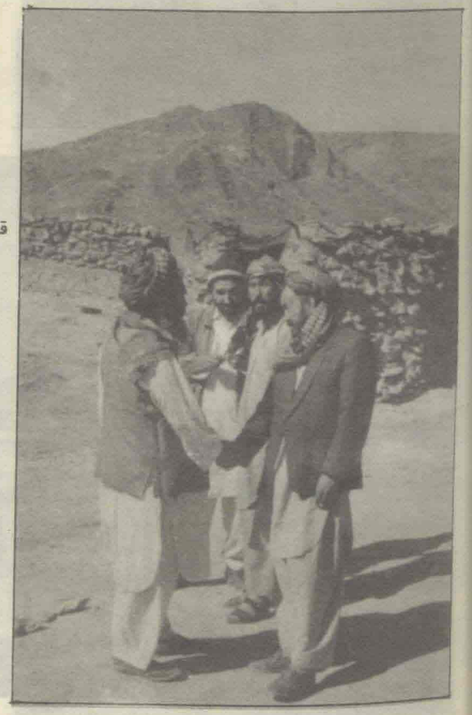

رهبر شهید و استاد قرین ـ سال ۱۳۷۰ فراه

رهبر شهید و غلام جان ـ سال ۱۳۷۰ فراه

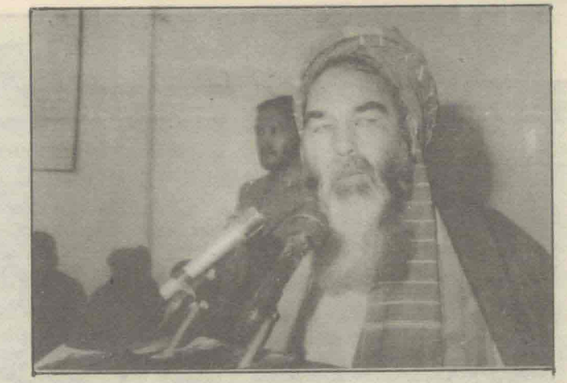

رهبر شهید ـ کابل ـ ۱۳۷۲

کابل ـ سال ۱۳۷۱

رهبر شهید ـ صادقی پروانی ـ واعظی ـ شهید صادقی نیلی و شهید سجادی

رهبر شهید و شیخ سعید شعبان و جمعی از علمای لبنان

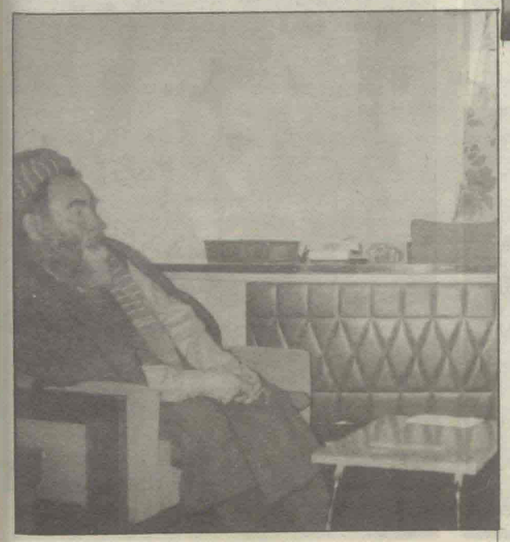

کابل ـ سال ۱۳۷۳

رهبر شهید در جبهه کاکری هرات ـ ۱۳۶۵

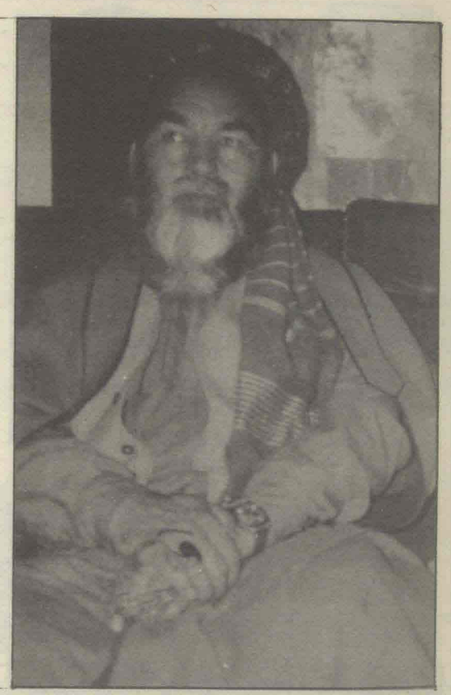

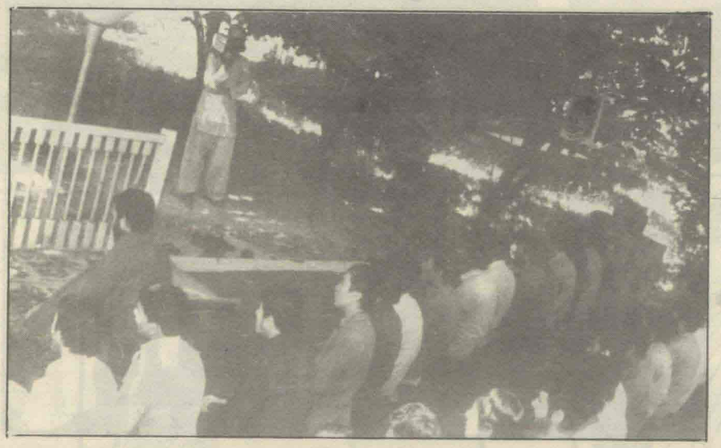

رهبر شهید در سنگر امامت و جماعت ـ ۱۳۷۴

در سنگر های هرات ـ سال ۱۳۶۹

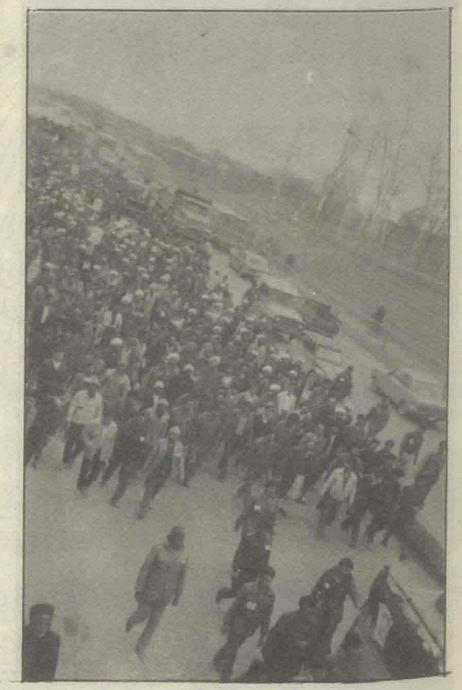

رهبر شهید در تشییع شهید سجادی

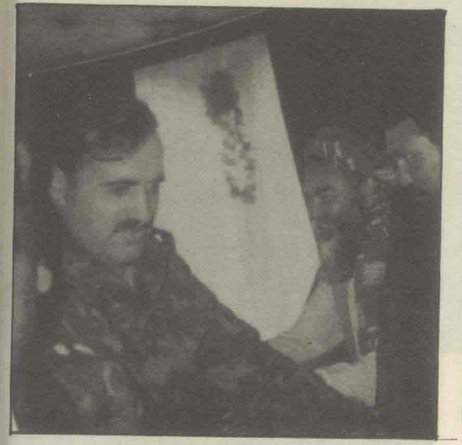

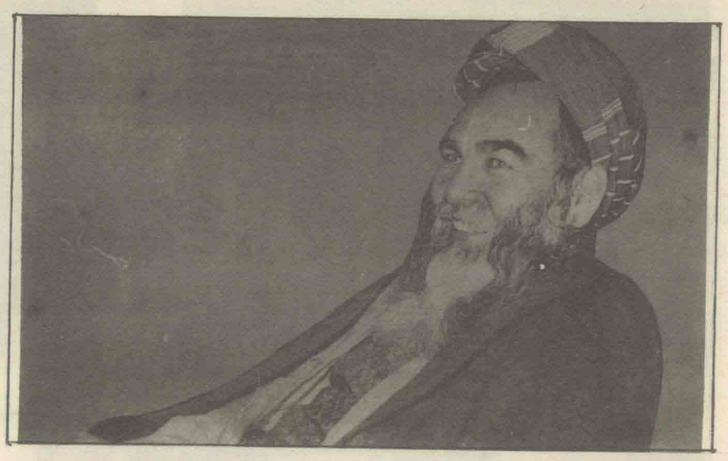

رهبر شهید در جمع افسران

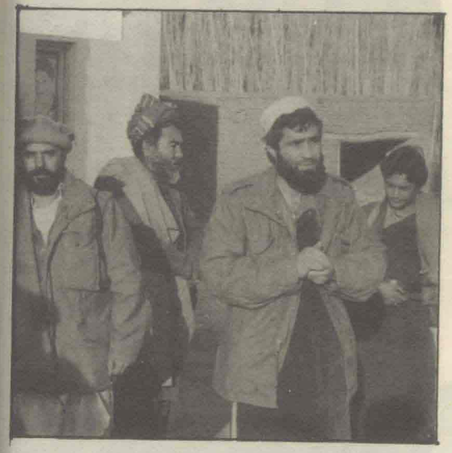

در جمع دوستان - ۱۳۶۸ بامیان

رهبر شهید در جمع مجاهدین هرات - سال ۱۳۶۹

رهبر شهید و آیت الله پروانی

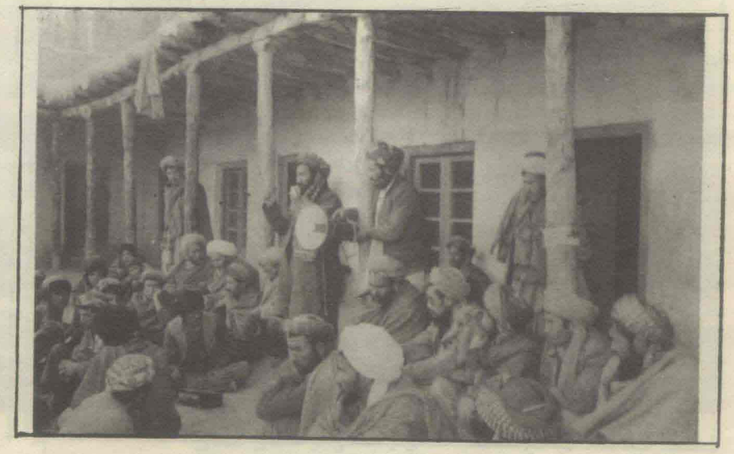

رهبر شهید و آقایان عرفانی - ناطقی و استاد شفق - مرکز لعل - ۱۳۶۵

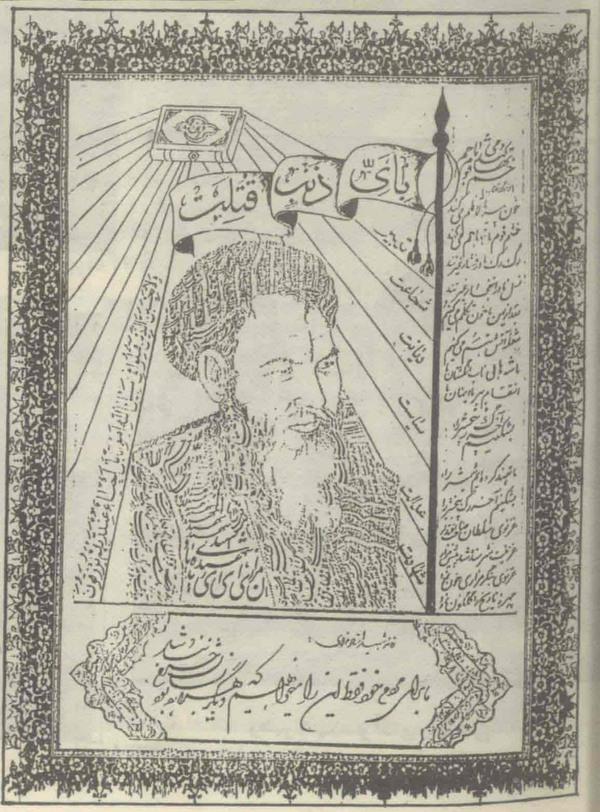

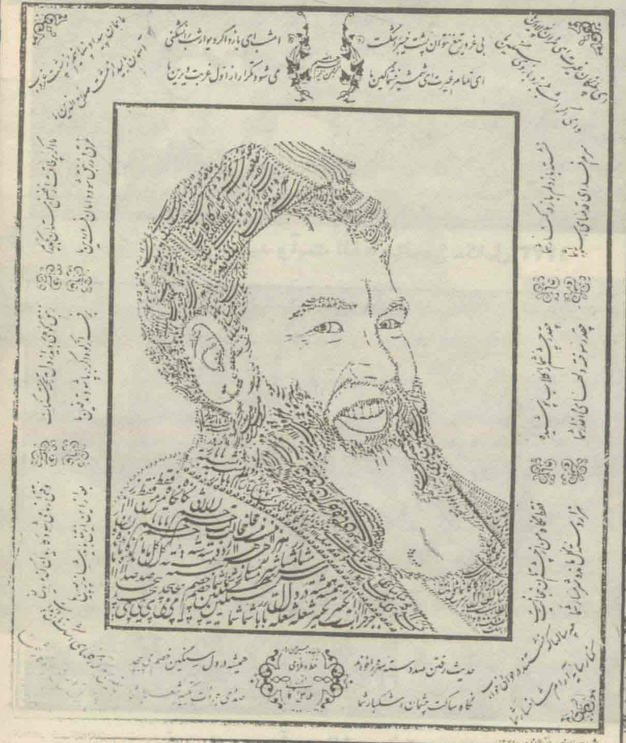

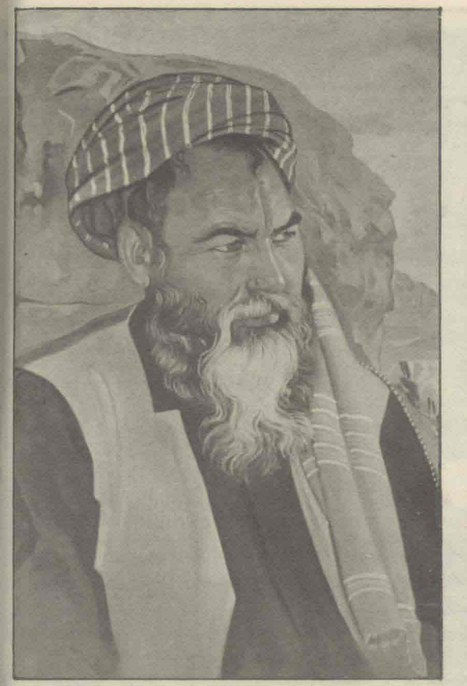

رهبر شهید و آیت الله صالحی ـ کابل ۱۳۷۳

رهبر شهید و آیت الله صادقی ـ ۱۳۷۳

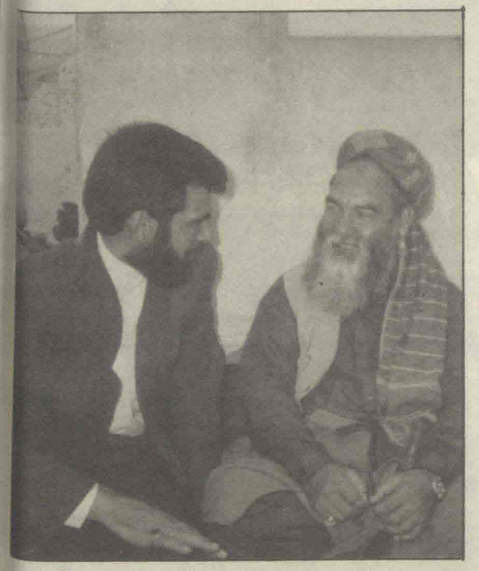

رهبر شهید و آقای بهرامی

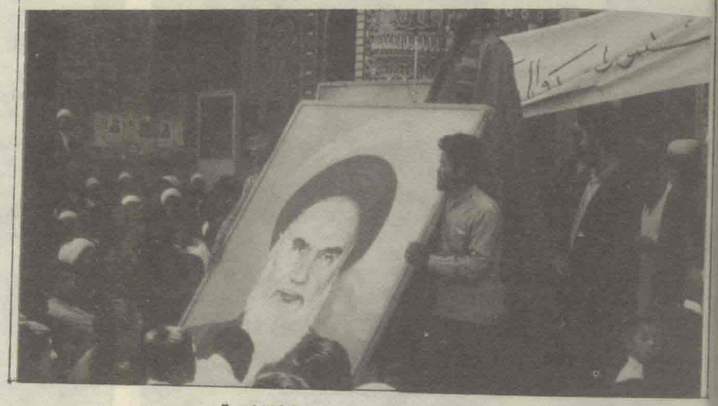

در مراسم هفت ثور ـ ۱۳۶۹ ـ قم

رهبر شهید و شهید سید علی ـ ۱۳۷۳ کابل

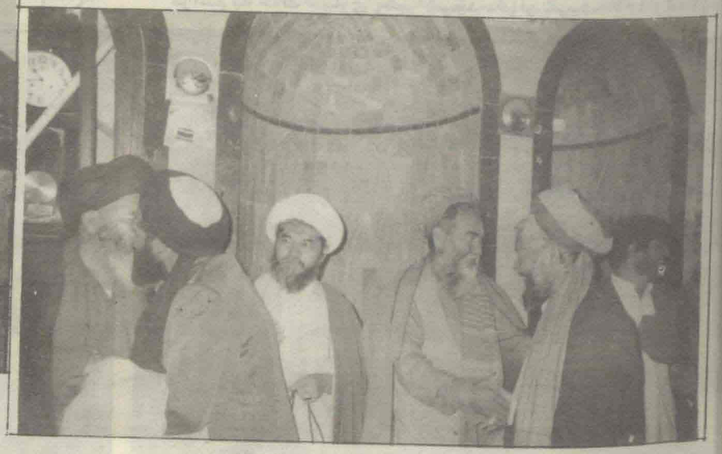

رهبر شهید پس از انتخابات سال ۱۳۷۳ ـ کابل

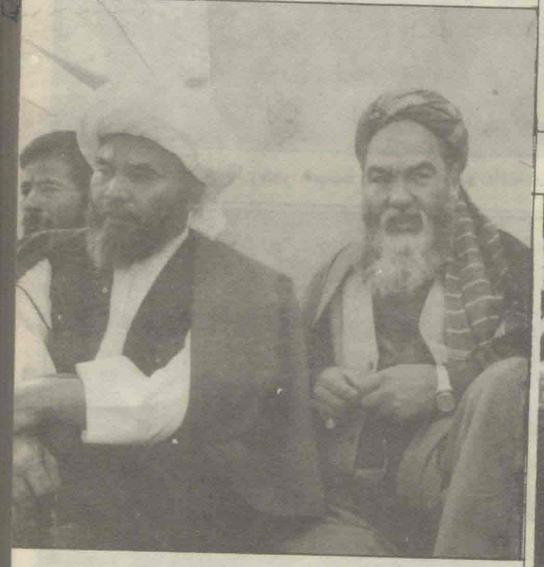

رهبر شهید ـ آیت الله صالحی و مرحوم شفیق

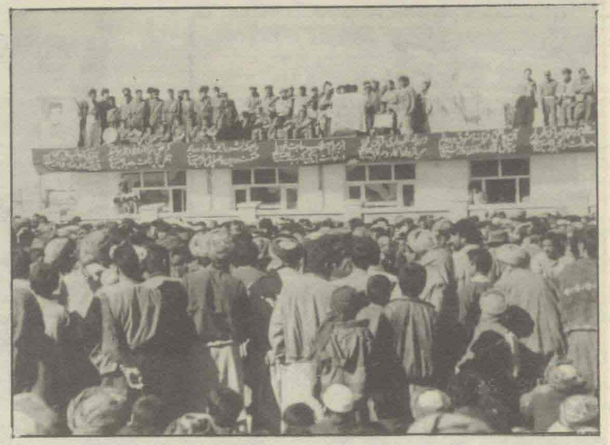

مراسم وداع با رهبر شهید ـ مزار شریف

مراسم وداع ـ حشمت الله مجددی ـ سید منصور نادری ـ استاد خلیلی و صادقی

مراسم به خاک سپاری رهبر شهید ـ مزار شریف ۱۳۷۴/۱/۷

مراسم به خاک سپاری رهبر شهید ـ مزار شریف ۱۳۷۴/۱/۷

مراسم وداع با رهبر شهید ـ مزار شریف

مراسم به خاک سپاری رهبر شهید ـ مزار شریف ۱۳۷۴/۱/۷

مراسم به خاک سپاری رهبر شهید ـ مزار شریف ۱۳۷۴/۱/۷

مراسم به خاک سپاری رهبر شهید ـ مزار شریف ۱۳۷۴/۱/۷

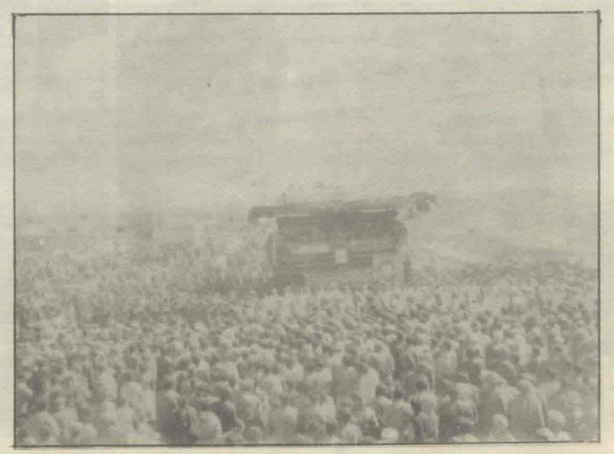

مراسم وداع با رهبر شهید ـ مزار شریف ۱۳۷۴/۶/۱/۶

مراسم به خاک سپاری رهبر شهید ـ مزار شریف ۱۳۷۴/۱/۷

مراسم به خاک سپاری رهبر شهید ـ مزار شریف ۱۳۷۴/۱/۷

مراسم به خاک سپاری رهبر شهید ـ مزار شریف ۱۳۷۴/۱/۷

مراسم به خاك سپاری رهبر شهید ـ مزار شریف ۱۳۷۴/۱/۷

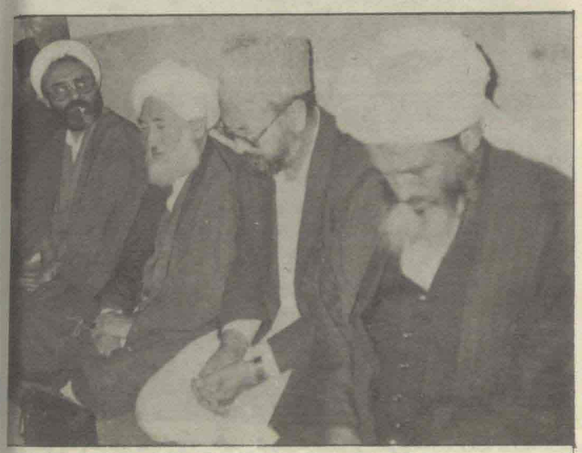

مولوی عثمان ـ استاد خلیلی ـ صادقی ـ مهاجری ـ نجفی و شیخ ز

مراسم به خاك سپاری رهبر شهید ـ مزار شریف ۱۳۷۴/۱/۷

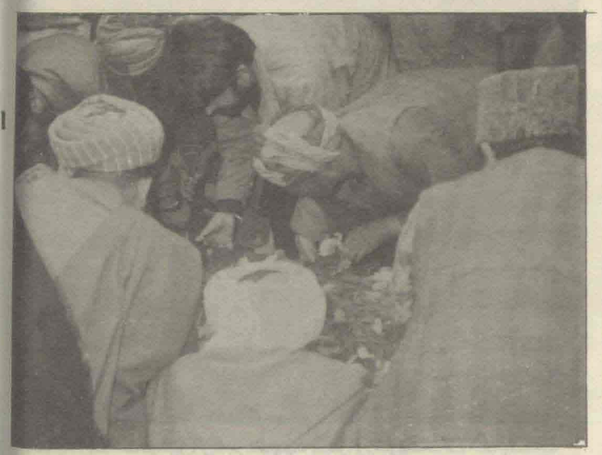

مراسم به خاك سپاری رهبر شهید ـ مزار شریف ۱۳۷۴/۱/۷

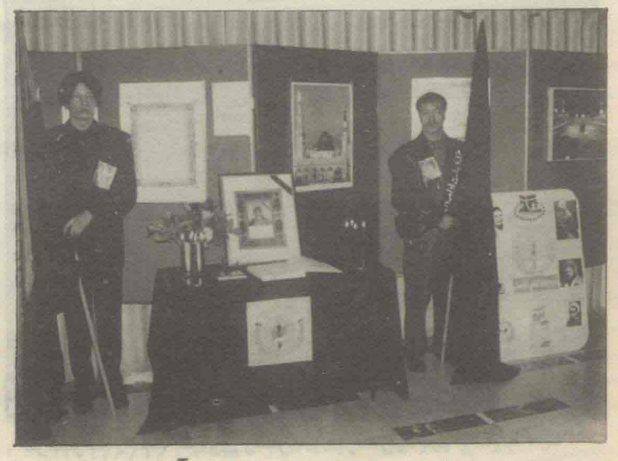

مراسم تجلیل شهادت رهبر شهید در آلمان

مراسم اربعین رهبر شهید ـ مزار شریف ـ مرقد مطهر

پیک بهشت و باران

بعد از تو ترس دارم آواز ما نماند

در دفتر محبت فصل وفا نماند

بعد از تو ترس دارم روح چمن بمیرد

پیک بهشت و باران در بیشه پا نماند

ای تک درخت در تو جنگل بهار می‌کرد

رفتی و می‌هراسم آن روز ها نماند

از بسکه زخم خوردم در تو از آشنایان

بی تو هراس دارم هیچ آشنا نماند

ای فصل وصل گلها رفتی ولی مبادا !

این باغ از جدایی دیگر جدا نماند

حمل ۱۳۷۴ "سمیع حامد"

مزار شریف

١٣٨
HABLULLAH
حبل الله
(واعتصموا بحبل الله جميعاً ولا تفرقوا)

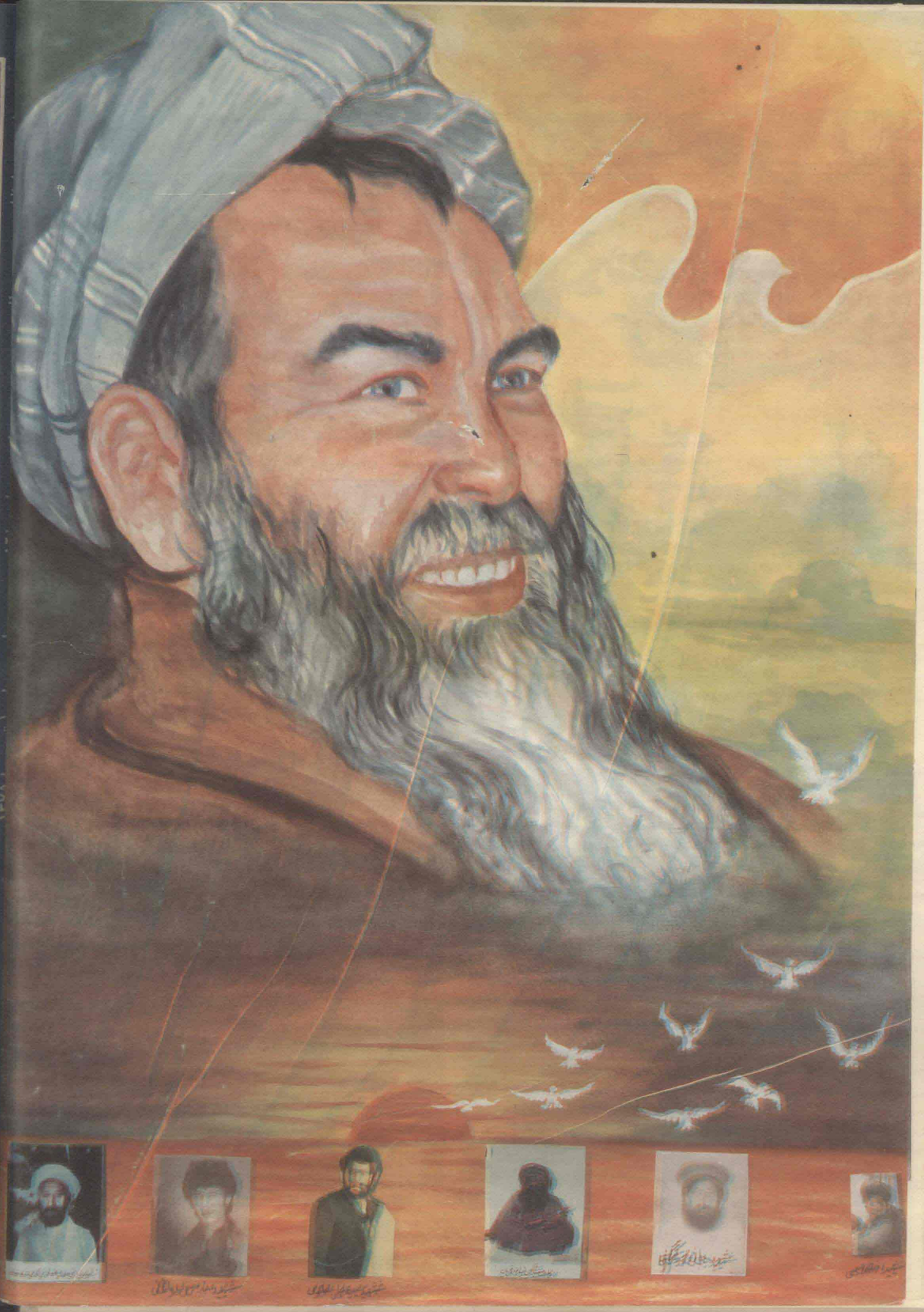

رهبر شهید استاد مزاری ـ کابل ـ سال ۱۳۷۲

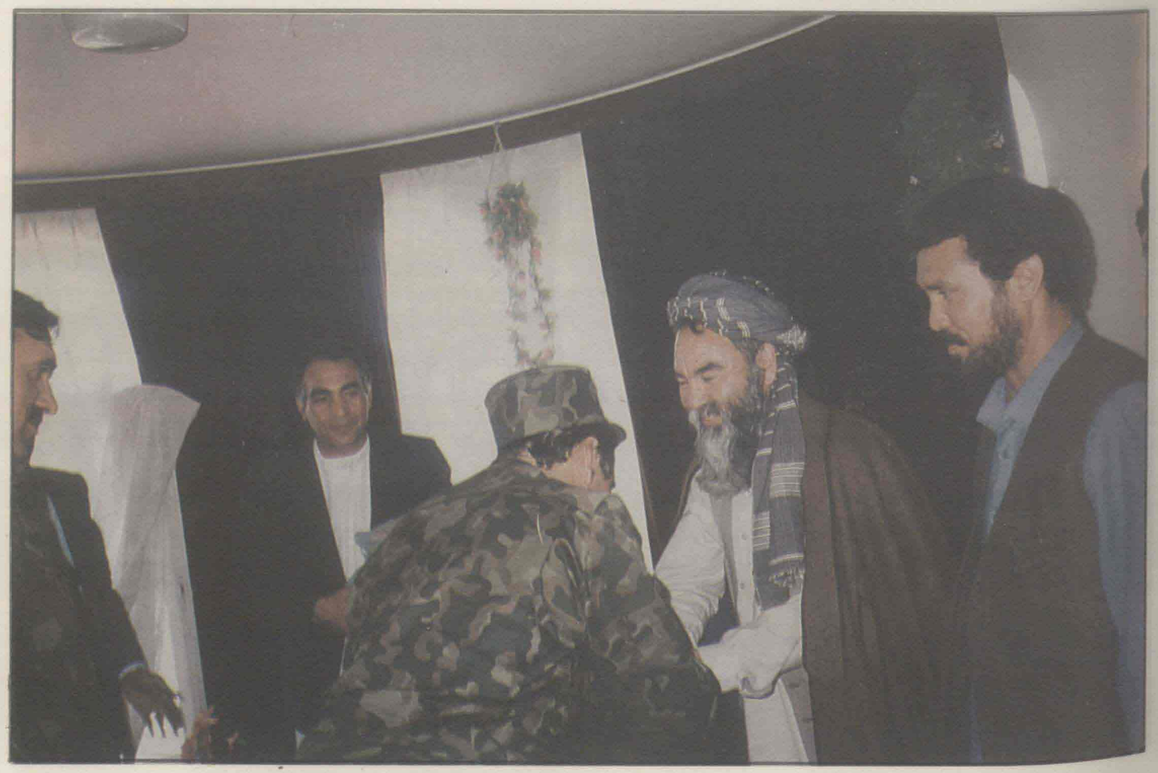

رهبر شهید استاد مزاری در حال احوال پرسی با جنرالان ـ کابل ـ سال ۱۳۷۱

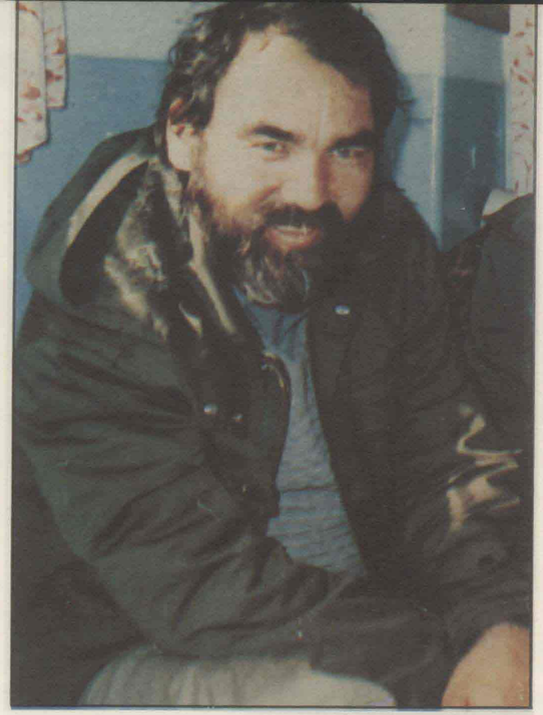

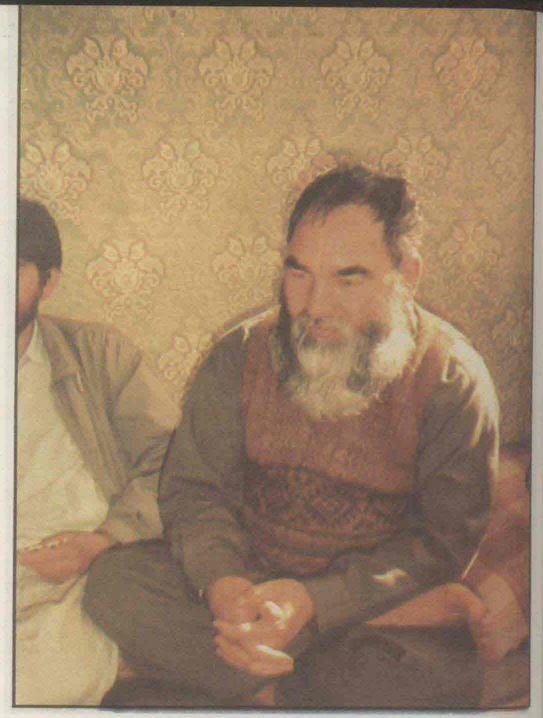

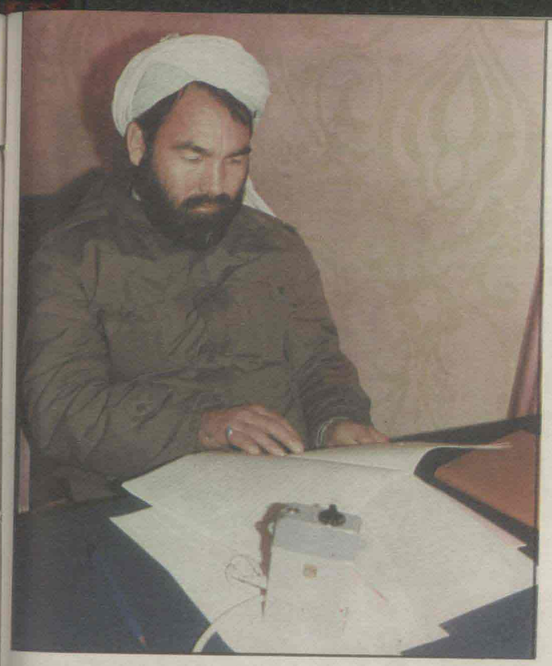

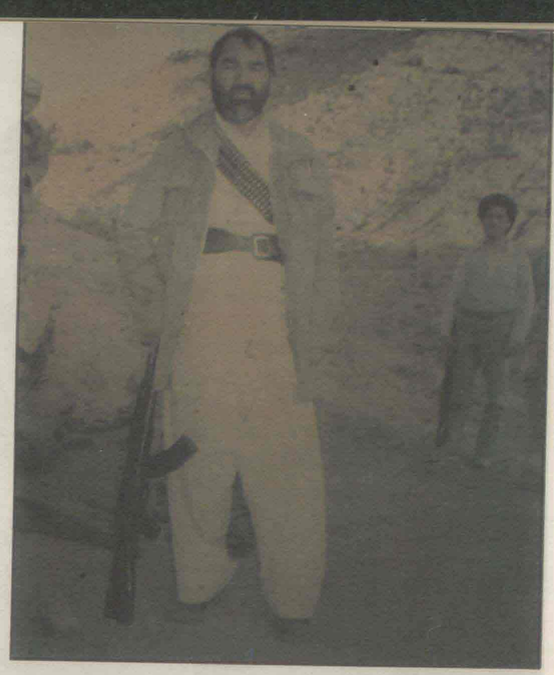

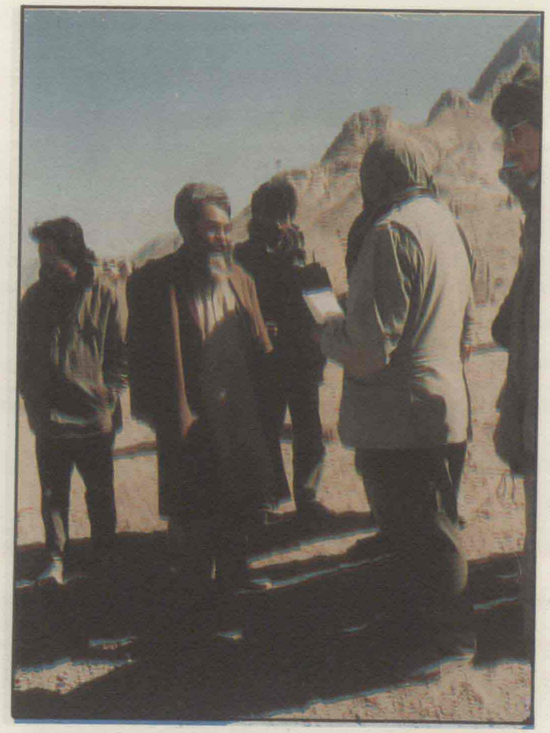

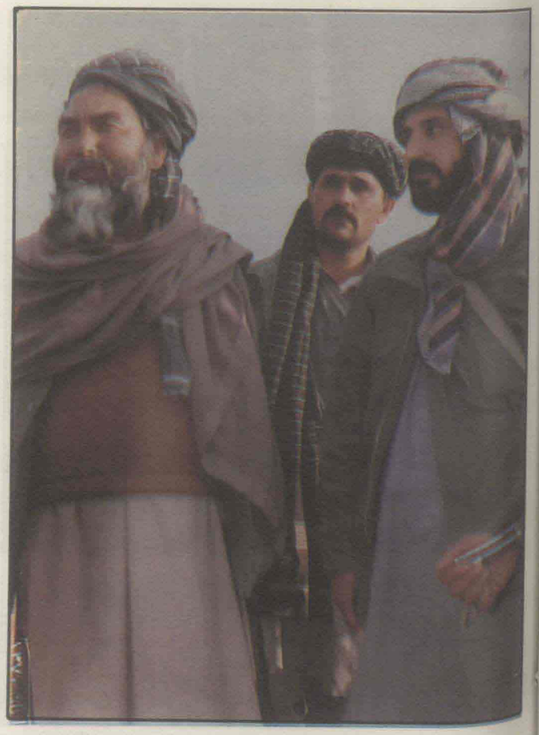

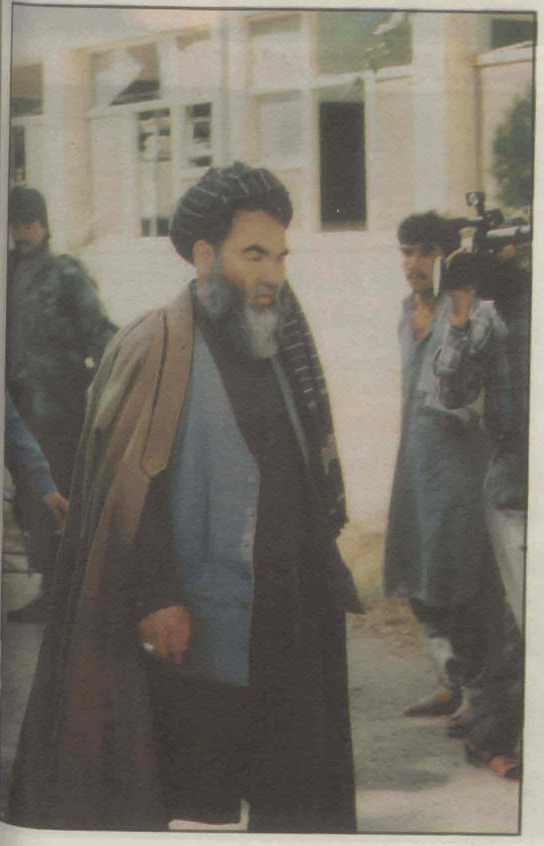

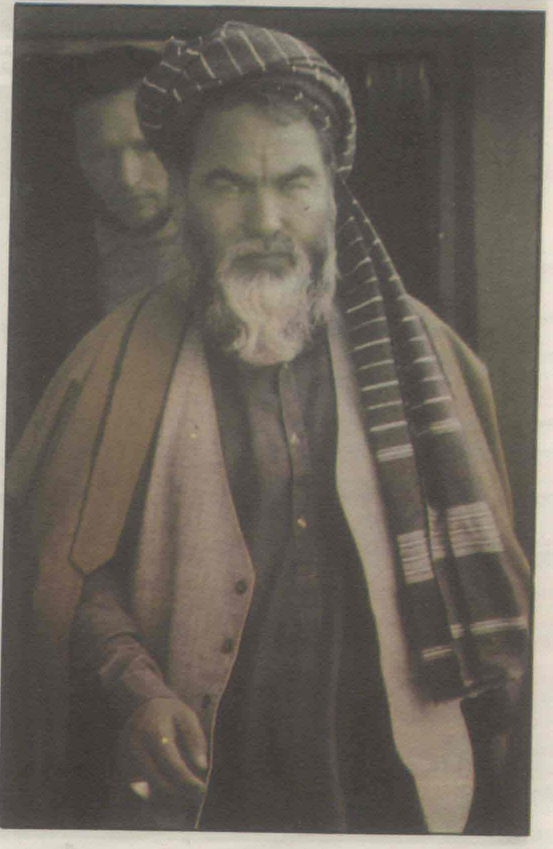

رهبر شهید استاد مزاری در حال بازدید و مصافحه با مجروحین ـ کابل ـ سال ۱۳۷۲

رهبر شهید استاد مزاری در حال بازدید و مصافحه با مجروحین ـ کابل ـ سال ۱۳۷۲

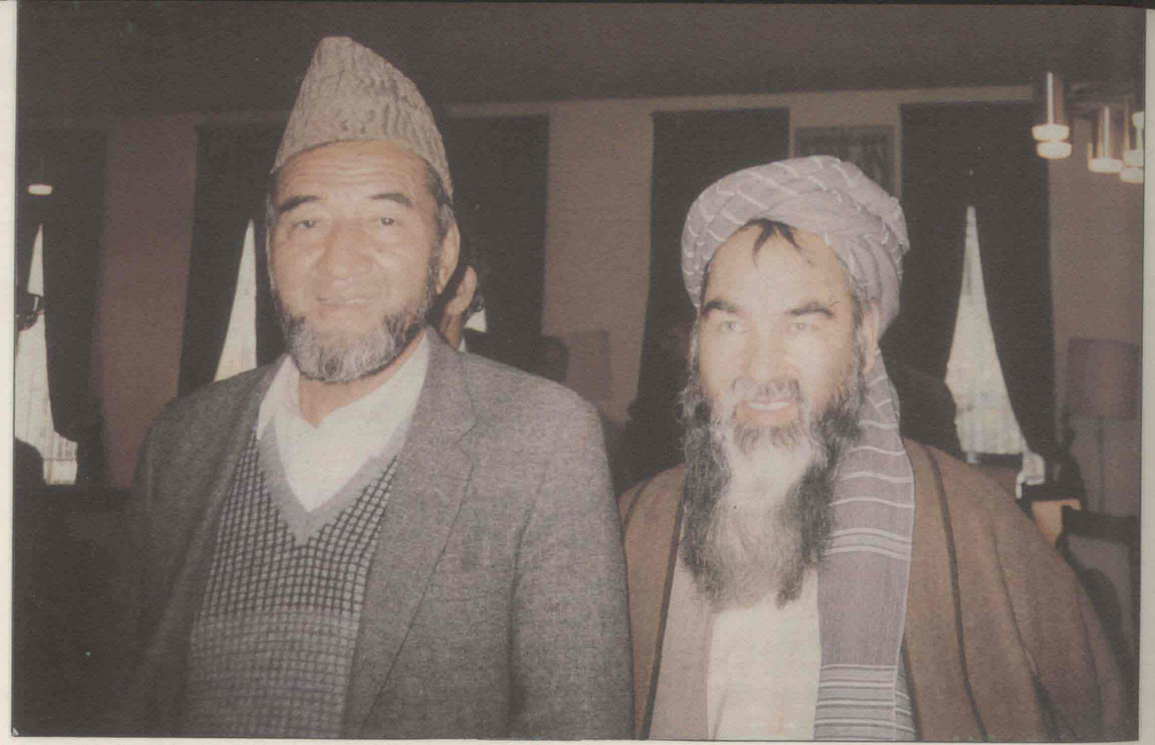

رهبر شهید استاد مزاری و سلیمان یاری ـ کابل ـ سال ۱۳۷۲

رهبر شهید استاد مزاری و سلیمان یاری ـ کابل ـ سال ۱۳۷۲

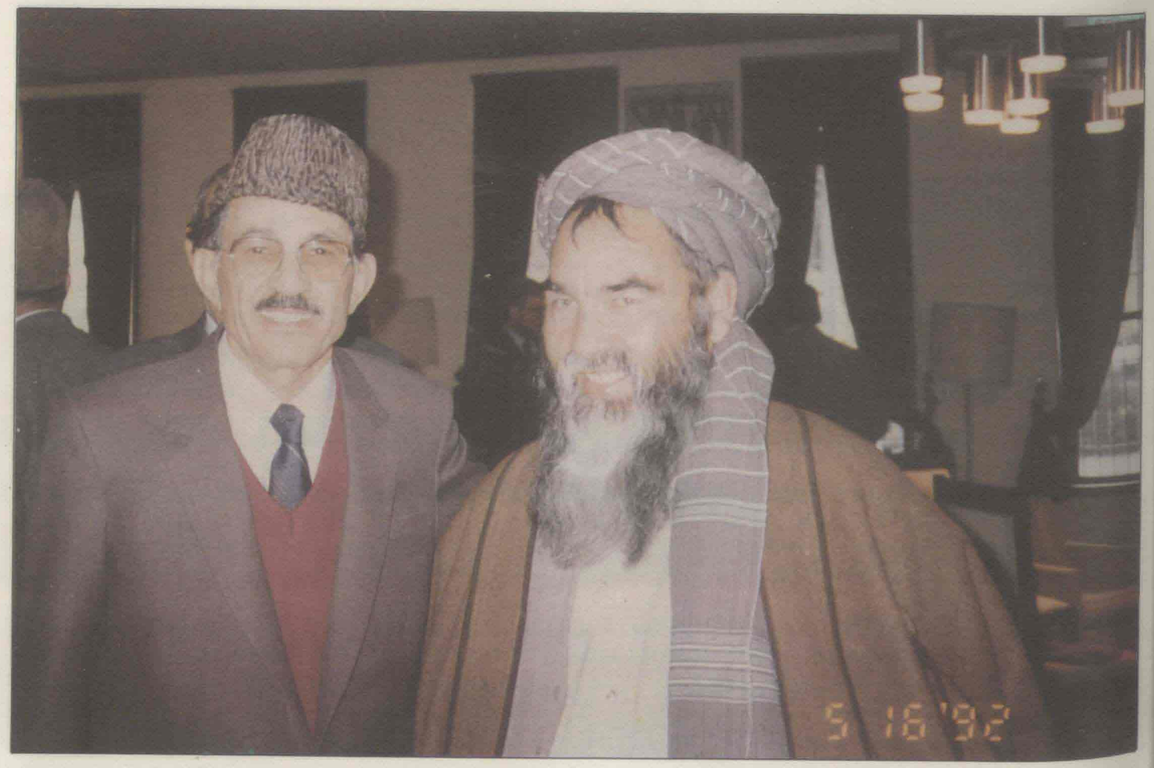

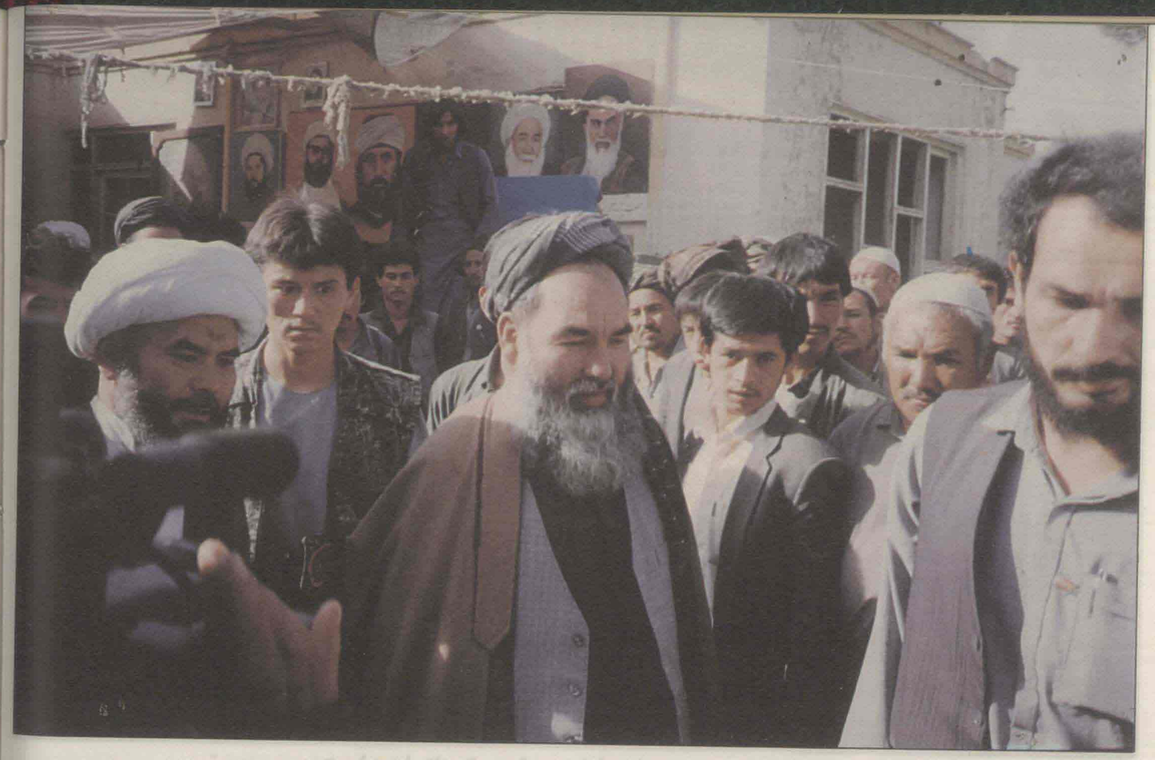

رهبر شهید استاد مزاری و آیت‌الله صالحی در حال افتتاح مدرسهٔ رسالت کابل ـ سال ۱۳۷۳

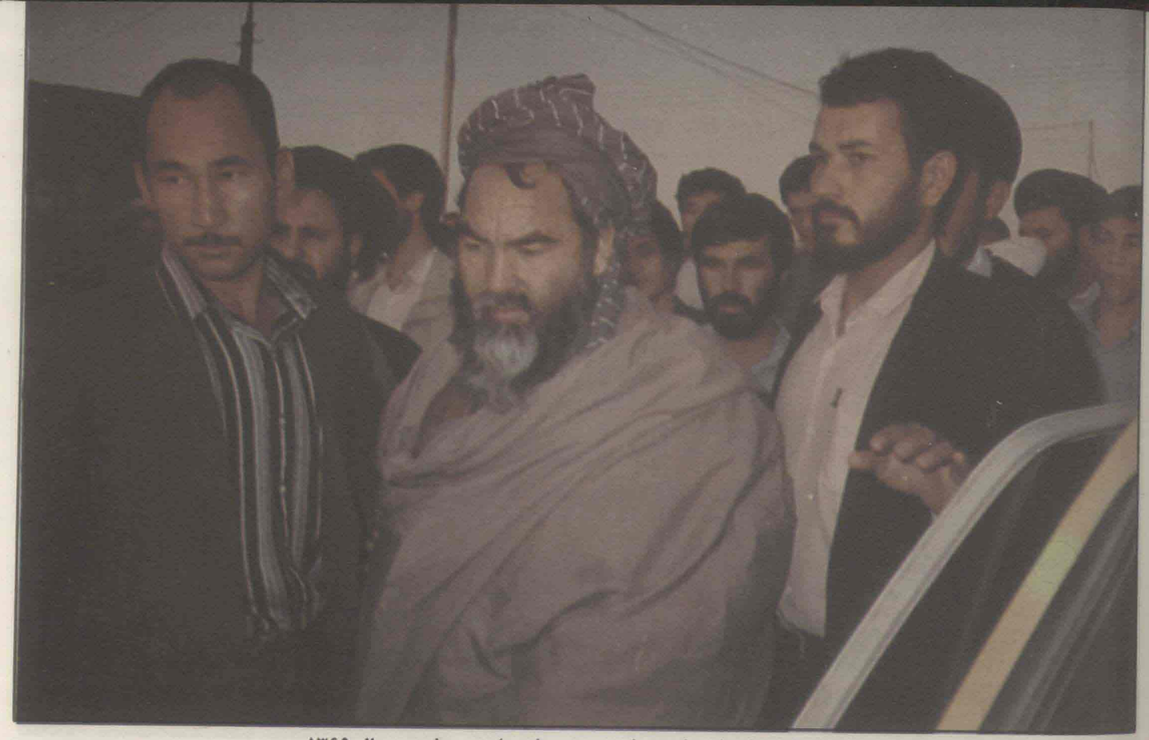

رهبر شهید استاد مزاری و شهید سید علی علوی ـ مشهد ـ سال ۱۳۶۹

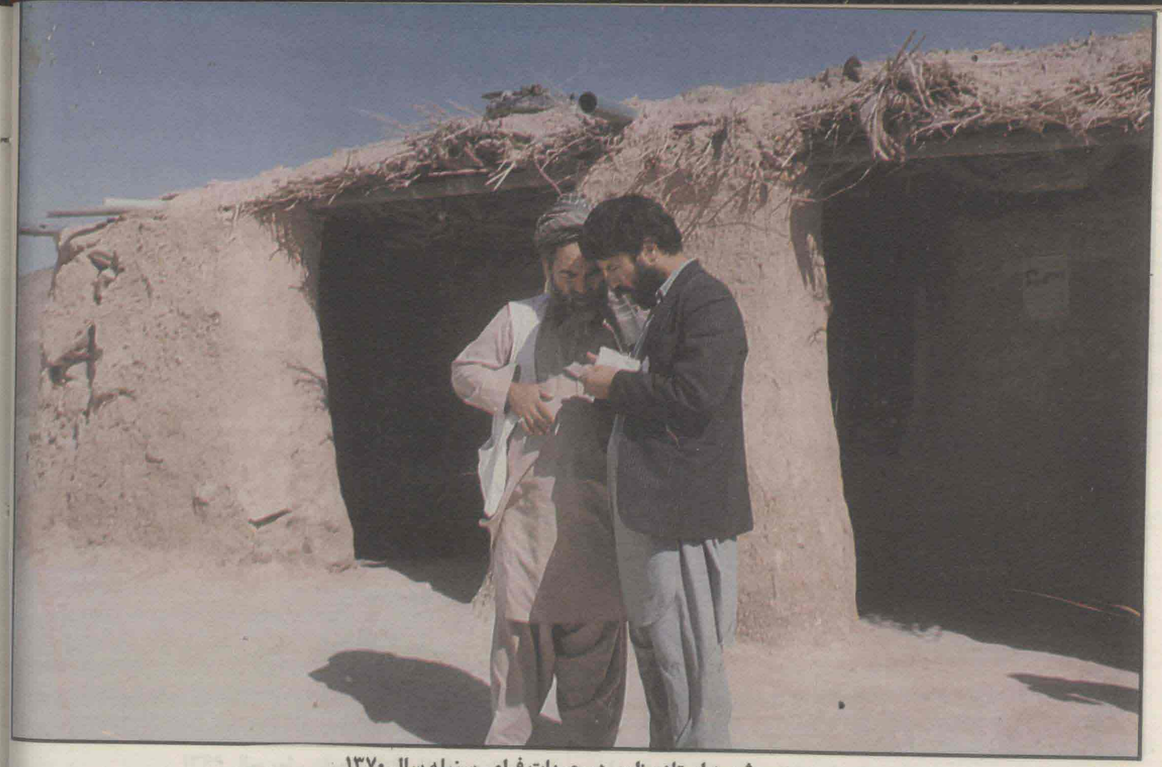

رهبر شهید استاد مزاری در جبهات فراه ـ سنبله سال ۱۳۷۰

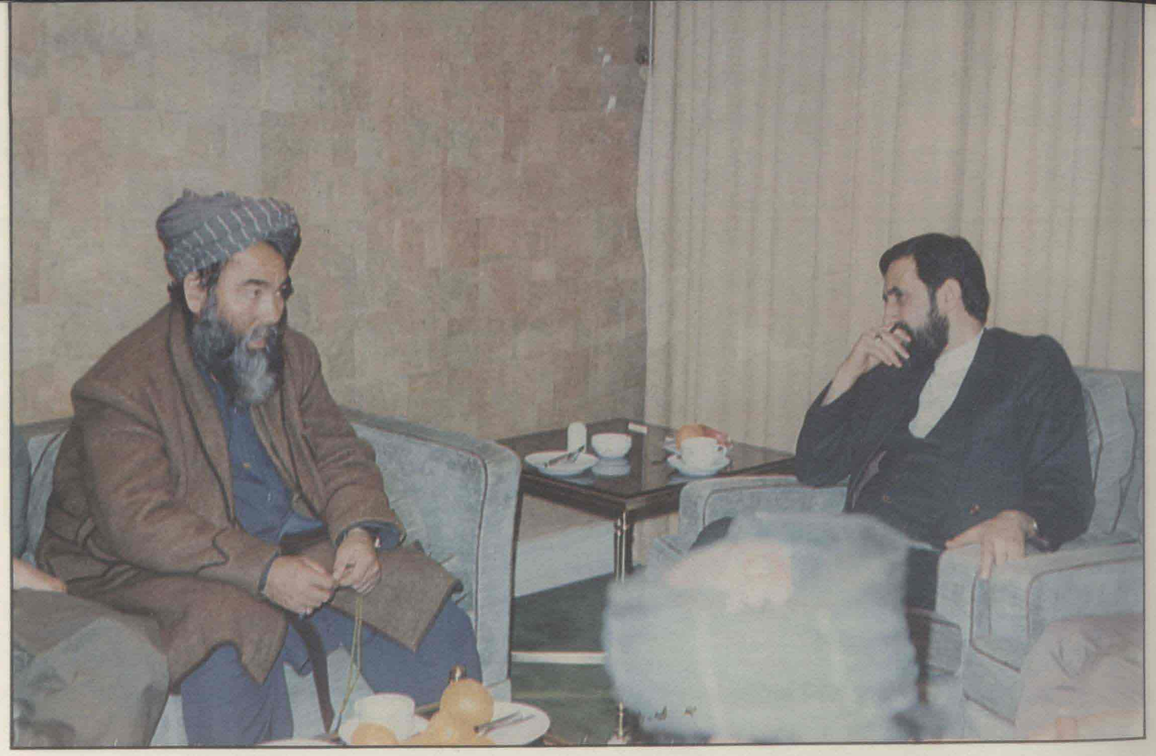

رهبر شهید استاد مزاری و آقای دکتر ولایتی وزیر امور خارجه جمهوری اسلامی ایران ـ تهران ـ سال ۱۳۶۸

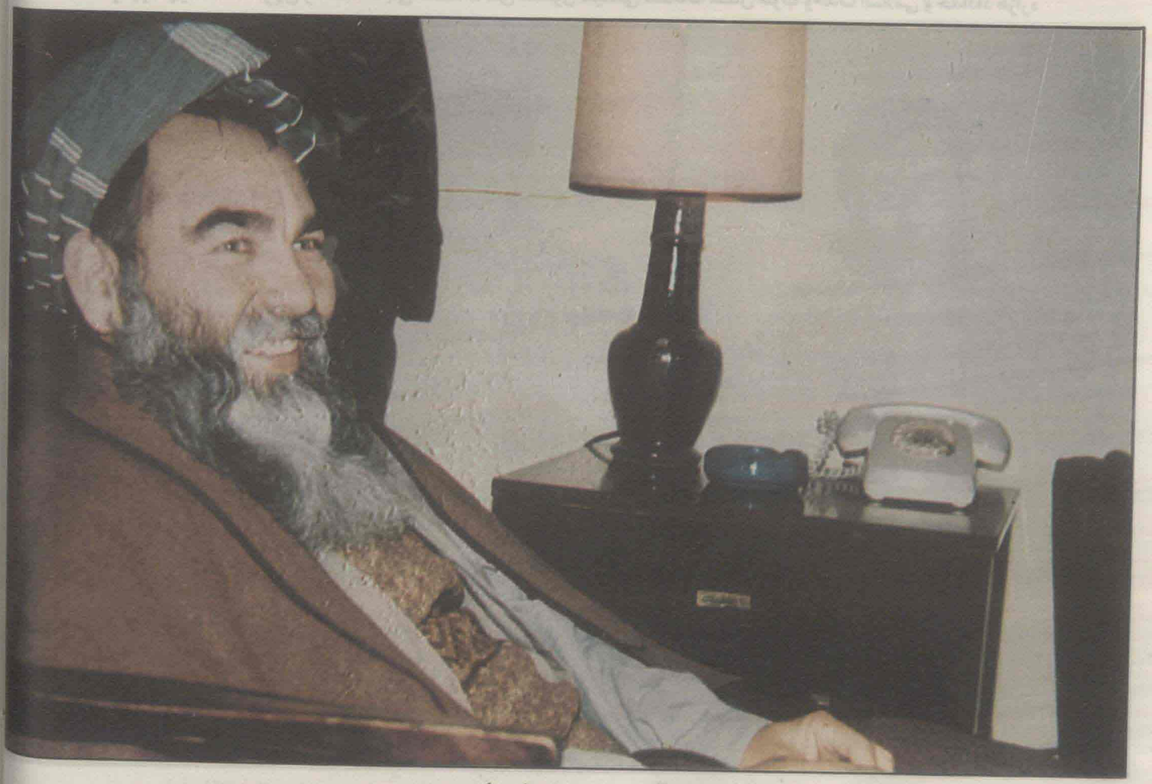

رهبر شهید استاد مزاری

رهبر شهید استاد مزاری و محمود مستیری نماینده سازمان ملل متحد ـ کابل ـ سال ۱۳۷۳

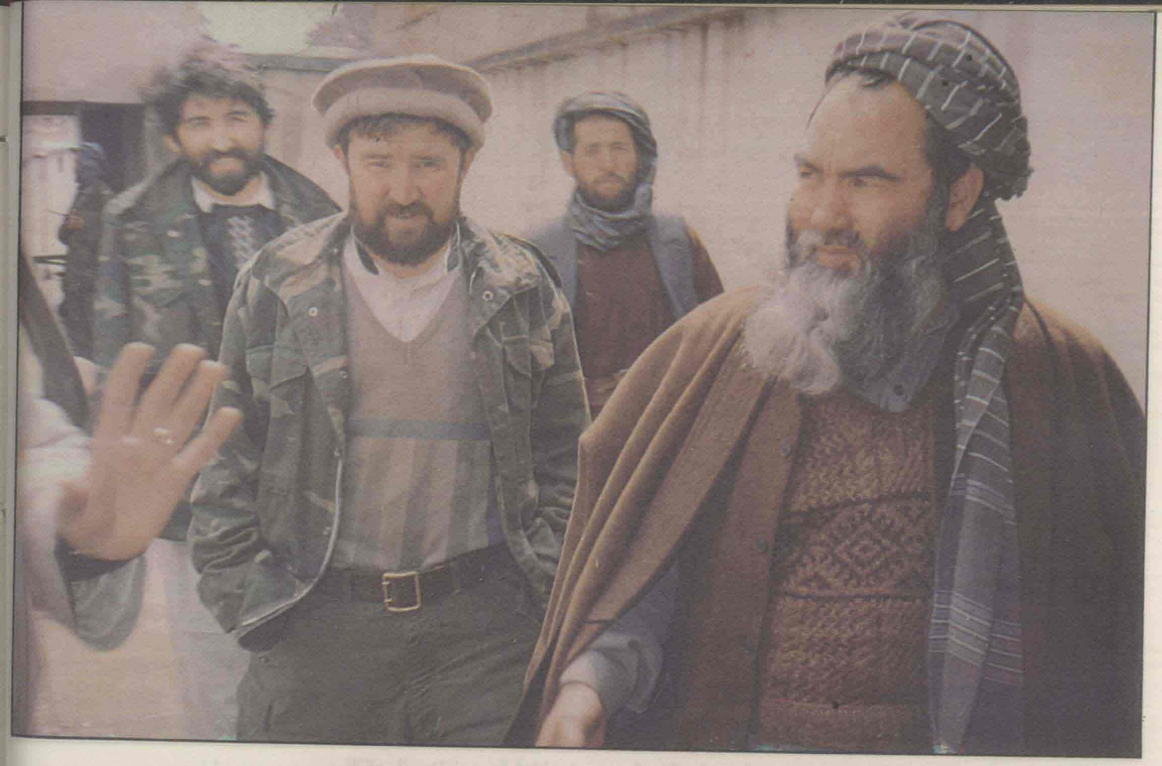

رهبر شهید استاد مزاری در جمع سربازانش ـ کابل ـ سال ۱۳۷۲

رهبر شهید استاد مزاری ـ بامیان ـ سال ۱۳۶۸

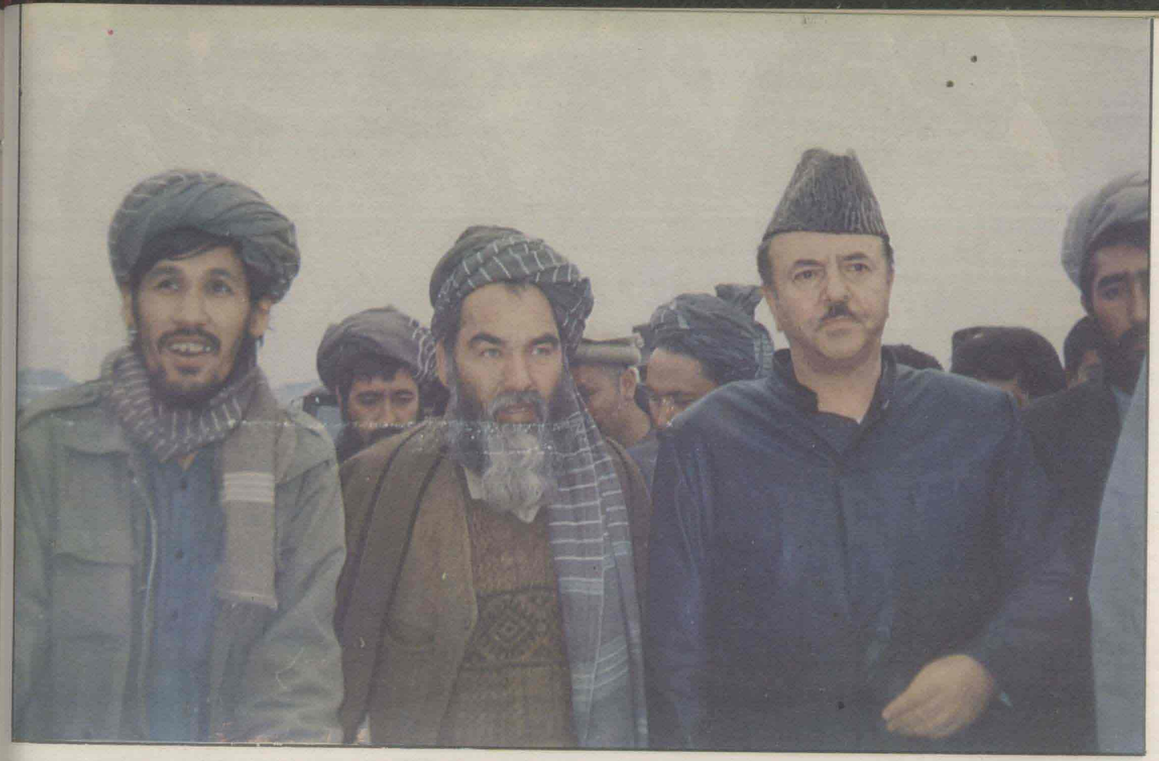

رهبر شهید استاد مزاری، سید منصور نادری، استاد محقق و حاجی فلاح ـ مزار شریف ـ سال ۱۳۷۱

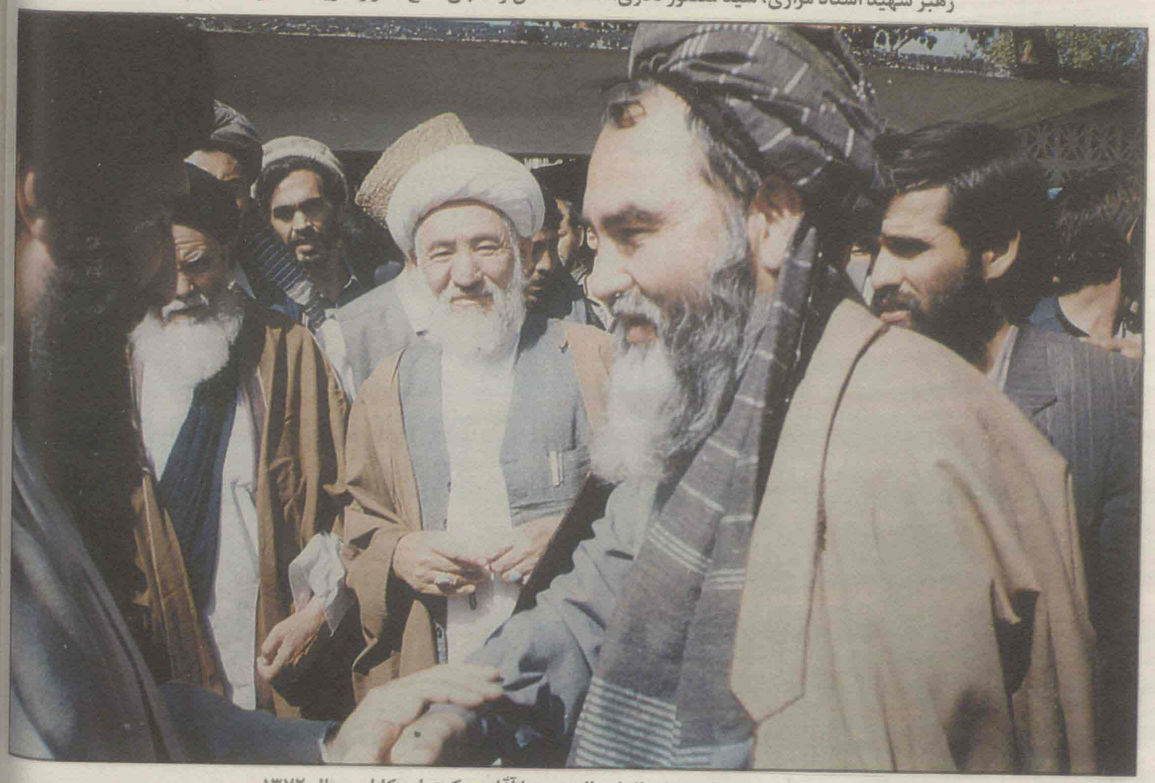

رهبر شهید استاد مزاری در حال احوالپرسی با آقای حکمتیار ـ کابل ـ سال ۱۳۷۲

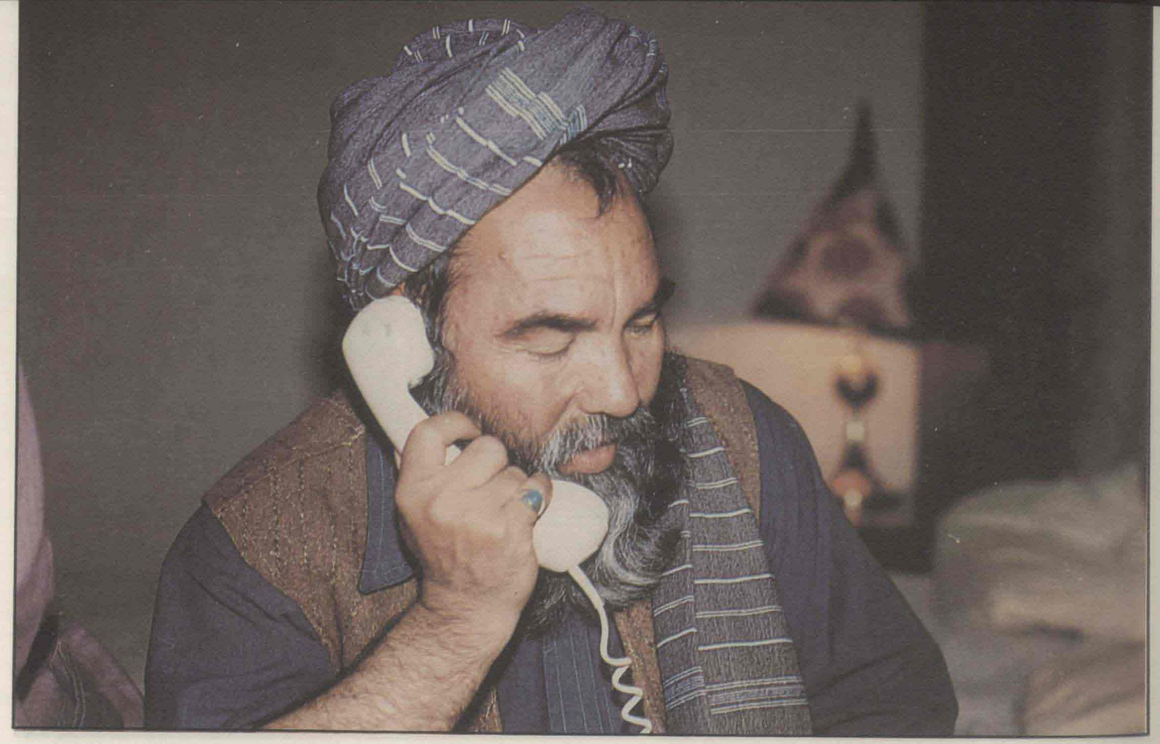

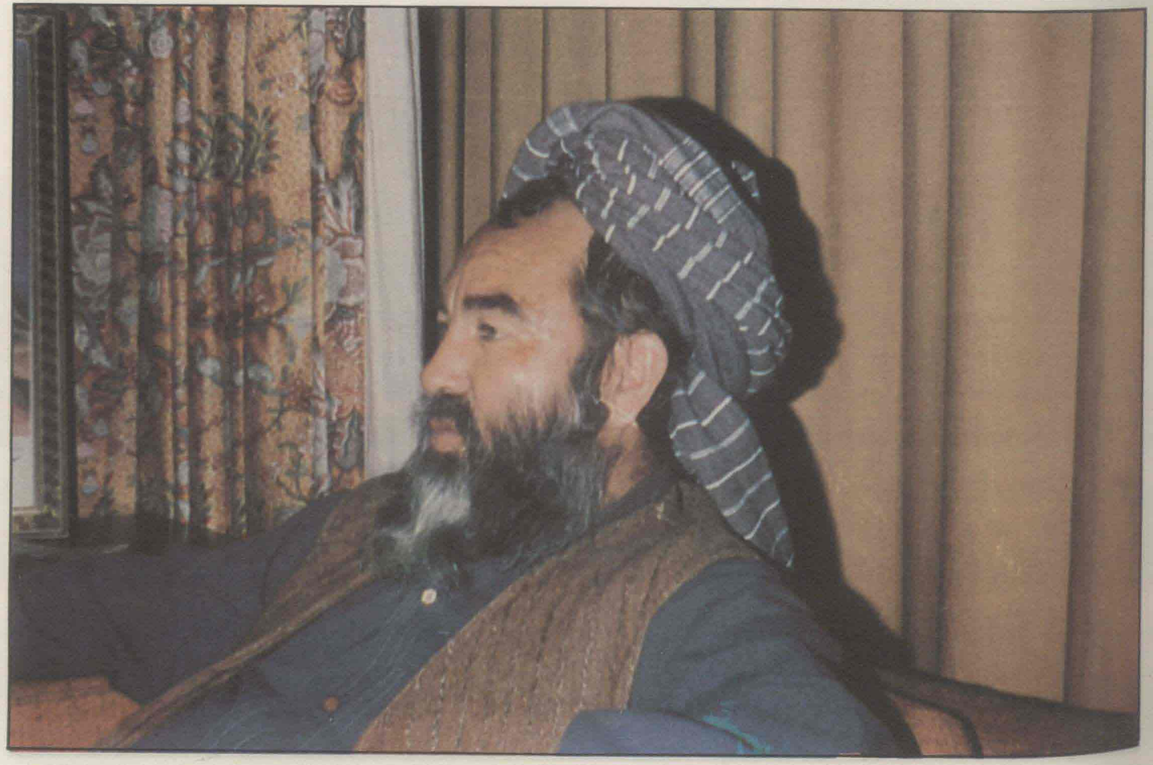

رهبر شهید استاد مزاری و شهید سید عباس موسوی دبیر کل حزب الله لبنان ـ تهران ـ سال ۱۳۶۹

رهبر شهید استاد مزاری و حجةالاسلام سید هادی خامنه‌ای ـ تهران ـ سال ۱۳۶۹

رهبر شهید استاد مزاری و آیت الله خزعلی ـ سال ۱۳۶۰

رهبر شهید استاد مزاری و آیت الله جوادی آملی ـ تهران ـ سال ۱۳۶۸

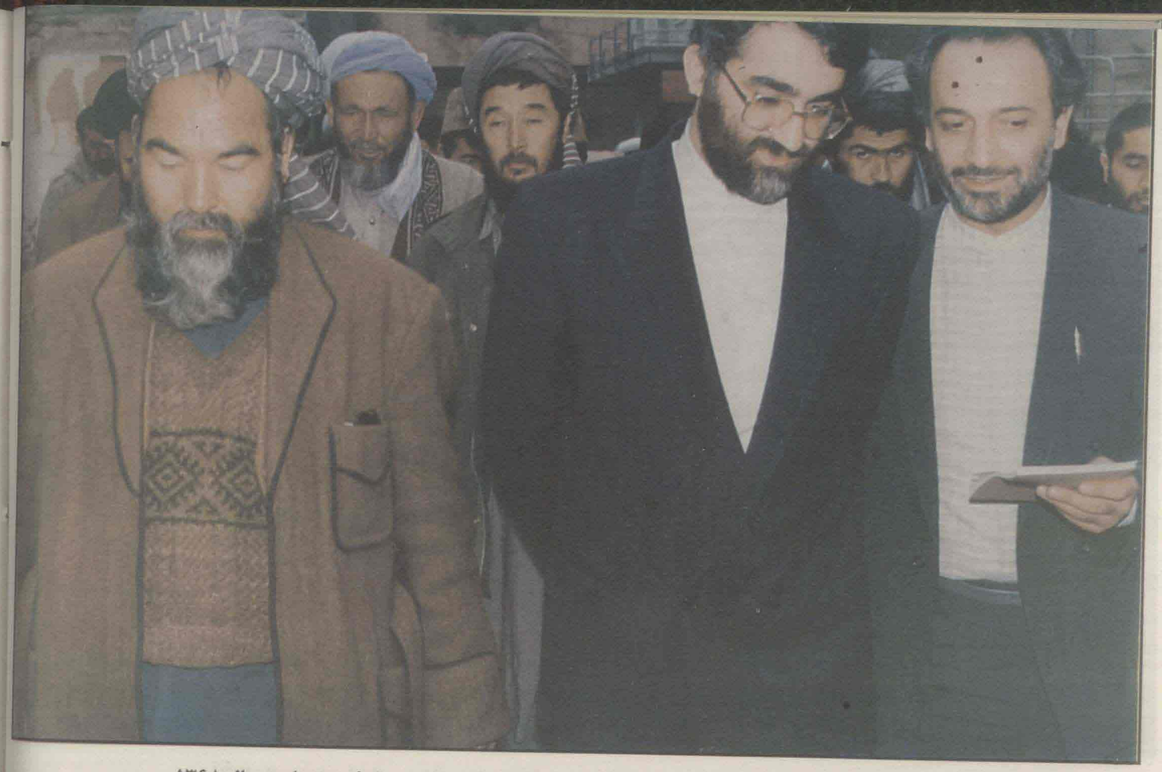

رهبر شهید استاد مزاری و آقایان شهید صادقی نیلی، علاءالدین بروجردی و نجفی ـ تهران ـ سال ۱۳۶۸

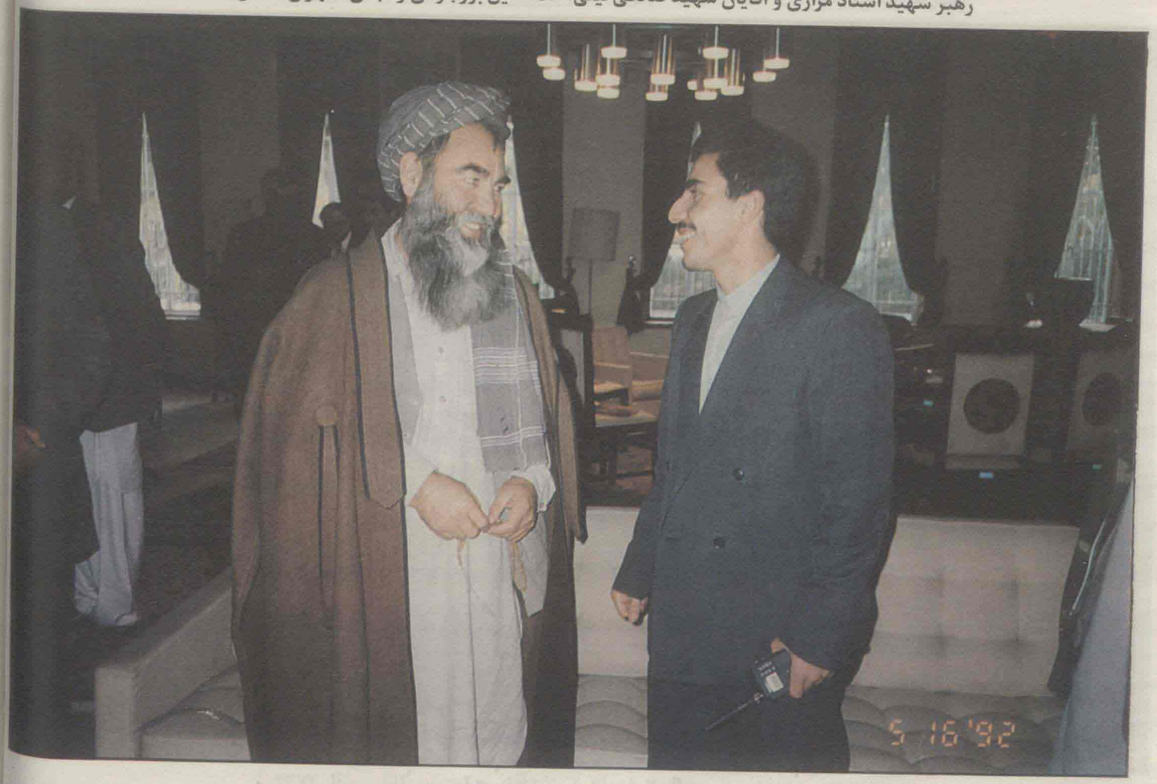

رهبر شهید استاد مزاری و آقایان شهید صادقی نیلی، علاءالدین بروجردی و نجفی ـ تهران ـ سال ۱۳۶۸

رهبر شهید استاد مزاری در حال بازدید از مراکز حزب وحدت اسلامی ـ کابل ـ سال ۱۳۷۲

رهبر شهید استاد مزاری ـ فراه ـ سال ۱۳۷۰

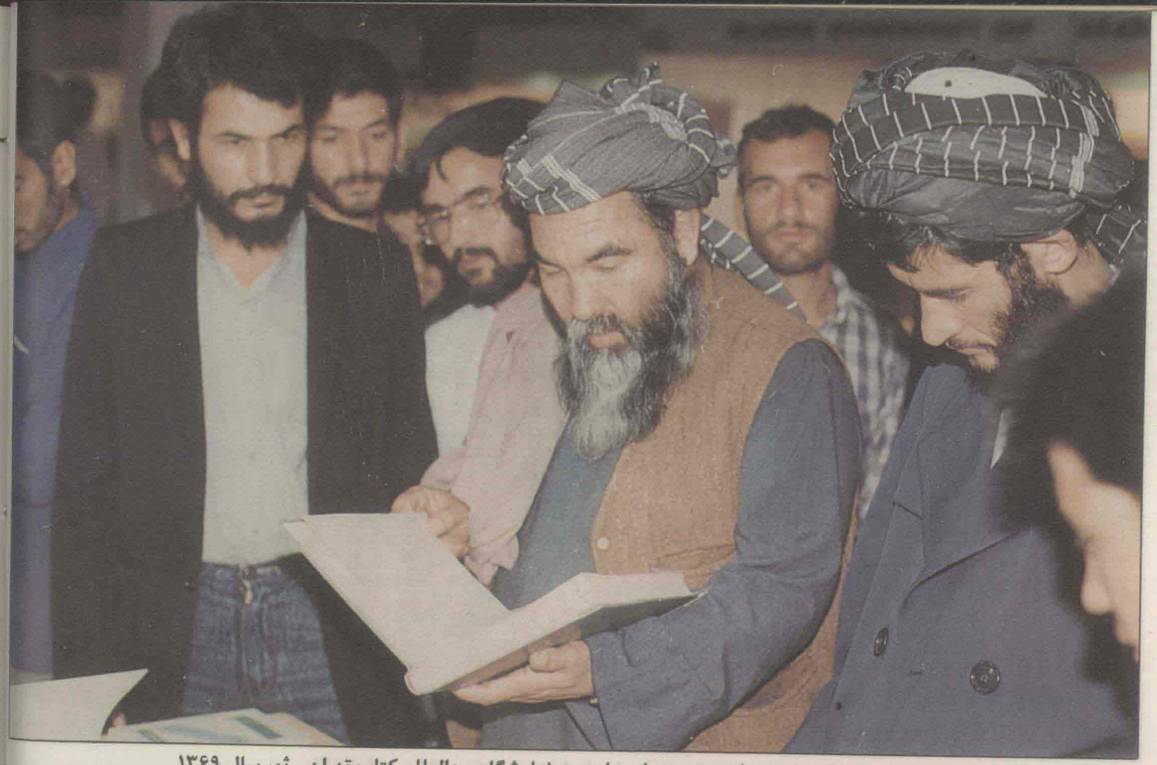

رهبر شهید استاد مزاری و شهید سید علی علوی در نمایشگاه بین‌المللی کتاب تهران ـ ثور سال ۱۳۶۹

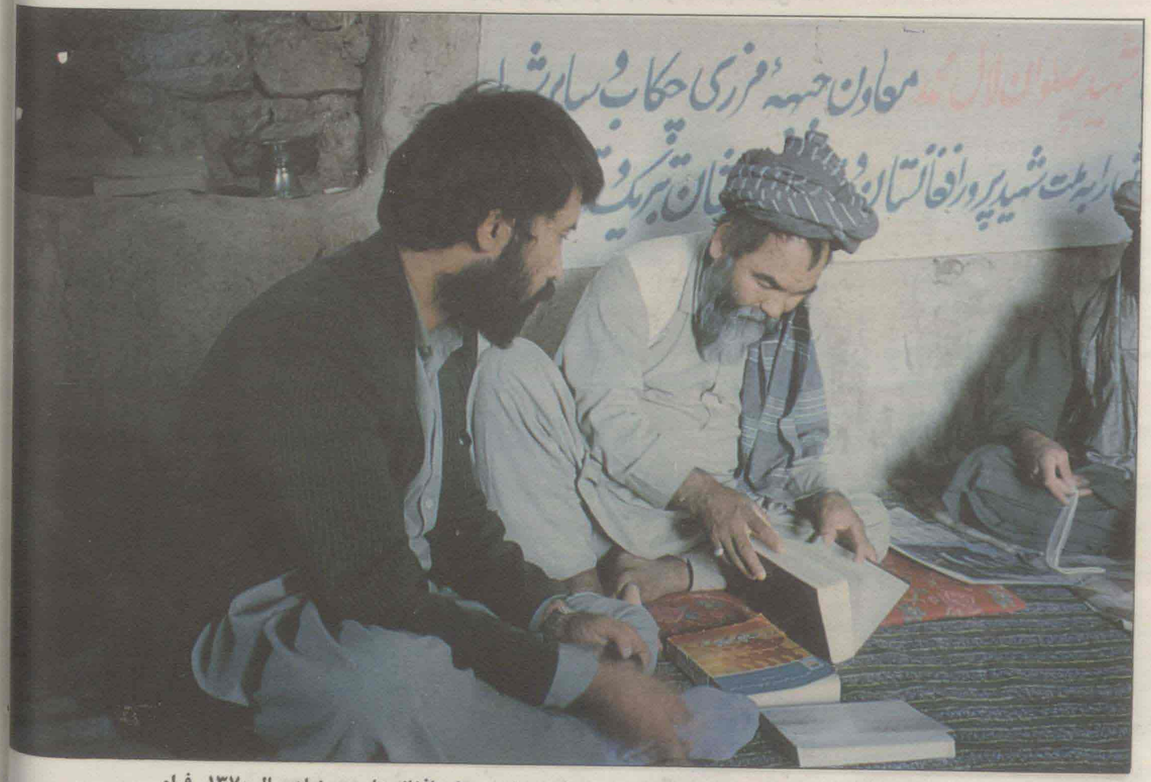

رهبر شهید استاد مزاری در حال بررسی کتاب و مجله منتشره درباره افغانستان ـ سنبله سال ۱۳۷۰ ـ فراه

رهبر شهید استاد مزاری و استاد حاجی محمد محقق مسئول سیاسی صفحات شمال حزب وحدت اسلامی و خداداد هزاره

رهبر شهید استاد مزاری و استاد حاجی محمد محقق مسئول سیاسی صفحات شمال حزب وحدت اسلامی و خداداد هزاره

رهبر شهید استاد مزاری، سید محمد سجادی و عبدالحسین مقصودی ـ کابل ـ سال ۱۳۷۲

« یاد رهبر شهید »

یکسال دیگر از شهادت افتخار آمیز و قهرمانانه رهبر

شهید استاد عبدالعلی مزاری (ره)

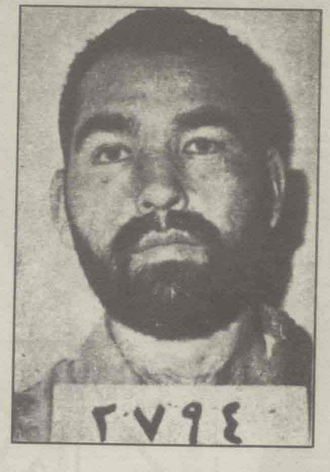

و همرزمان شجاعش سپری شد. و اینک دومین سالگرد شهادت آن شهید بزرگوار و همراهانش را دلسوزان و پیروان در حالی تجلیل وگرامی می‌دارند که صحنه سیاسی و نظامی افغانستان شاهد تحولات بنیادی و سرنوشت سازی می‌باشد. که این امر باعث می‌گردد یکبار دیگر به حقانیت گفتار و طرحهای رهبر شهید صحه بگذاریم و یادآور شویم که اگر دشمنان کم درک و سطحی نگر و عقده‌ای‌ها و خود فروخته‌ها به عمق گفته‌های آن رهبر فرزانه که عظمت و سرافرازی کل ملیت‌های افغانستان را خواهان بودند نیک نگاه می‌کردند به چنین روزگار خوار و زار بدگرفتار و سرافکنده نمی‌شدند و مصداق این شعر قرار نمی‌گرفتند که :

گر نصیحت گهی تو بشنودی　　این چنین روز بد نمی‌دیدی

دشمنان رنگارنگ پس از شهادت استاد هیچکدام به مقاصد شوم خود نرسیدند و آنانی که عامل بدبختی و آوارگی و تشنه بخون مردم ما بودند. خود بدبخت، آواره و ... شدند و به مغاره روباهان پناهنده شدند و هر کدام بشکلی و به میزان مخالفت و خیره سری‌شان در مقابل رهبر شهید استاد مزاری (ره) منزوی، سر افکنده و خجل شدند گر چند بعد از سقوط کابل به تکاپو افتادند که بار دیگر به طرحها و پیشنهادات رهبر شهید گردن نهند و آنرا دنبال کنند اما سئوال اینجاست که بکدام قیمت؟

به قیمت اینکه افغانستان را بدست موجودات قرون وسطایی سپردند و یکبار دیگر افغانستان را به زباله دان تاریخ سپردند و بار دیگر عدم درک واقعی شانرا از تاریخ وگذشته افغانستان باثبات رساندند.

اما دشمنان اصلی ما که اینک در مقابل ما رودرو قرار گرفته‌اند بدانند که در مقابل کسانی قرار دارند که باید جواب ظلم گذشته بعلاوه جواب خون یک رهبر را پس بدهند.

در مورد طالبان که امروز این همه بوق وکرناگوش آدمی راکر می‌کند باز ژرف نگری، دورنگری و تیزبینی رهبر شهید قابل قدر می‌باشد چه اینکه وقتی طالبان در غزنی نرسیده بودند رهبر شهید دو تن از فرماندهان نامی را به همراه تعدادی نیرو به غزنی فرستادند اما عدم همکاری تعدادی از نامنورین و سطحی‌نگرها، طرح جلوگیری طالبان بسوی کابل ناموفق باقی ماند و تاریخ چهره آن خائنین را با خط سیاه درشت خواهد نوشت و بدین لحاظ اتفاق افتاد آنچه انتظارش را نداشتیم اینک مردم ما جواب آن همه کینه توزی طالبان را در یک مبارزه حق طلبانه خواهند داد. و روح بلند و ملکوتی رهبر شهید استاد مزاری (ره) ناظر فتح الفتوح مردم آزاده و سرفرازش خواهد بود چون مردم ما چگونه زیستن و چگونه مردن را از آن رهبر شهید و قهرمان به ارث برده‌اند اینک مجله حبل‌الله افتخار دارد که ویژه نامه عکسهای رنگی آن رهبر شهید را به مناسبت دومین سالگرد شهادتش به چاپ می‌رساند. والسلام

(اداره مجله حبل الله)

رهبر شهید استاد مزاری، حکمتیار و ربانی به مناسبت پنجمین سالگرد پیروزی انقلاب اسلامی ایران در تهران

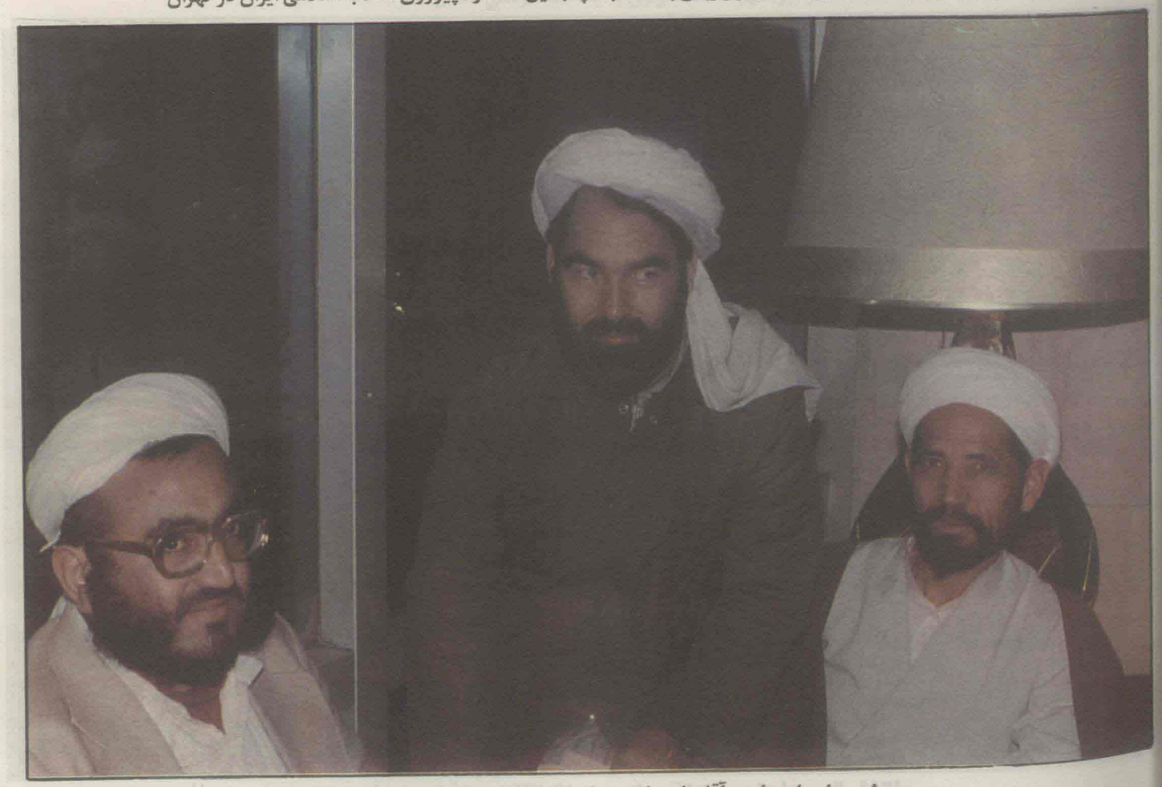

رهبر شهید استاد مزاری، آقای اعتمادی و یکتن از علمای پاکستان ـ تهران ـ سال ۱۳۶۱

رهبر شهید استاد مزاری هنگام سخنرانی در مشهد مقدس ـ اوایل سال ۱۳۶۹

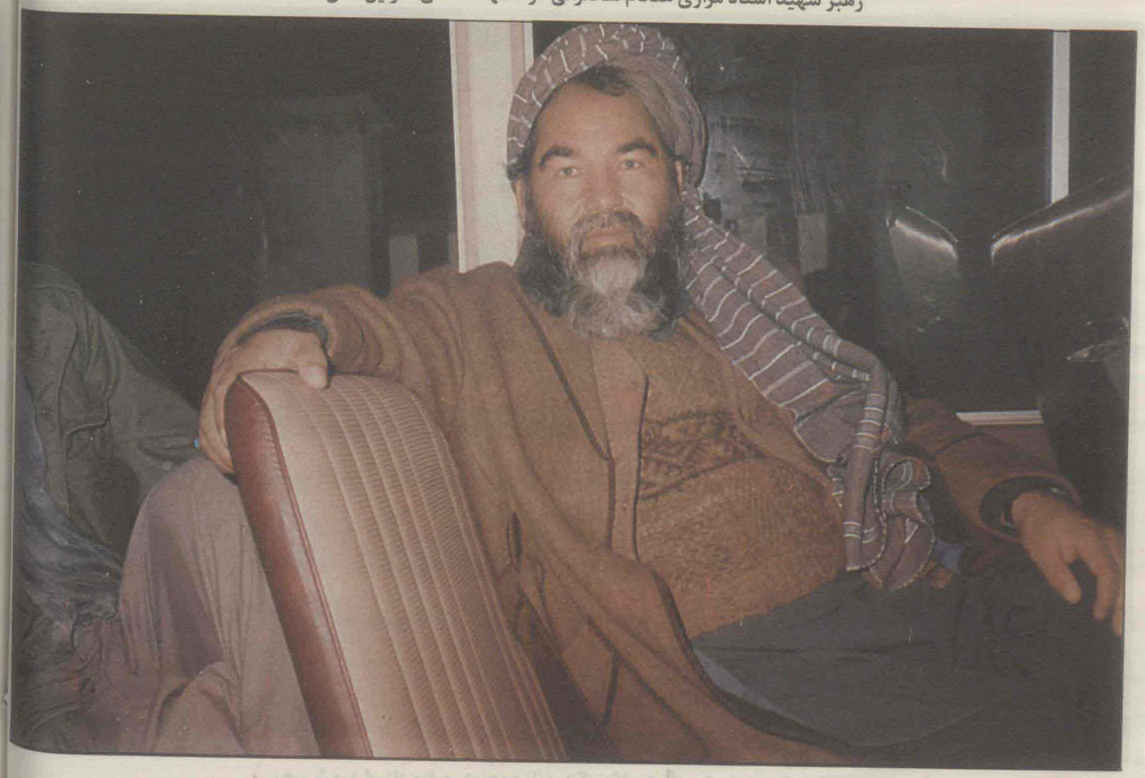

رهبر شهید استاد مزاری و دبیر کل حزب وحدت اسلامی استاد خلیلی ـ کابل ۱۳۷۱

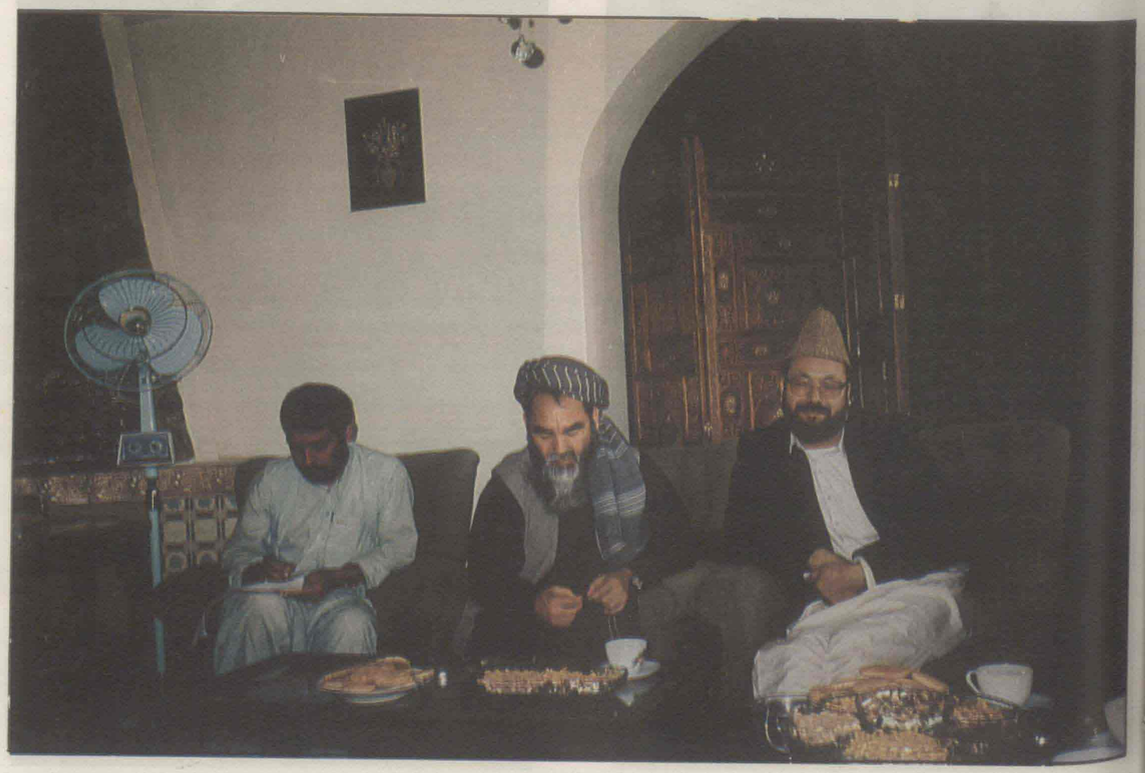

رهبر شهید استاد مزاری و دبیر کل حزب وحدت اسلامی استاد خلیلی ـ کابل ۱۳۷۱

رهبر شهید استاد مزاری و آقایان واعظی شهرستانی، محمد ناطقی، عرفانی صابری و میرزائی

رهبر شهید استاد مزاری و آقایان میرزایی و داکتر طالب

رهبر شهید استاد مزاری و شهید صادقی نیلی ـ تهران ـ سال ۱۳۶۸

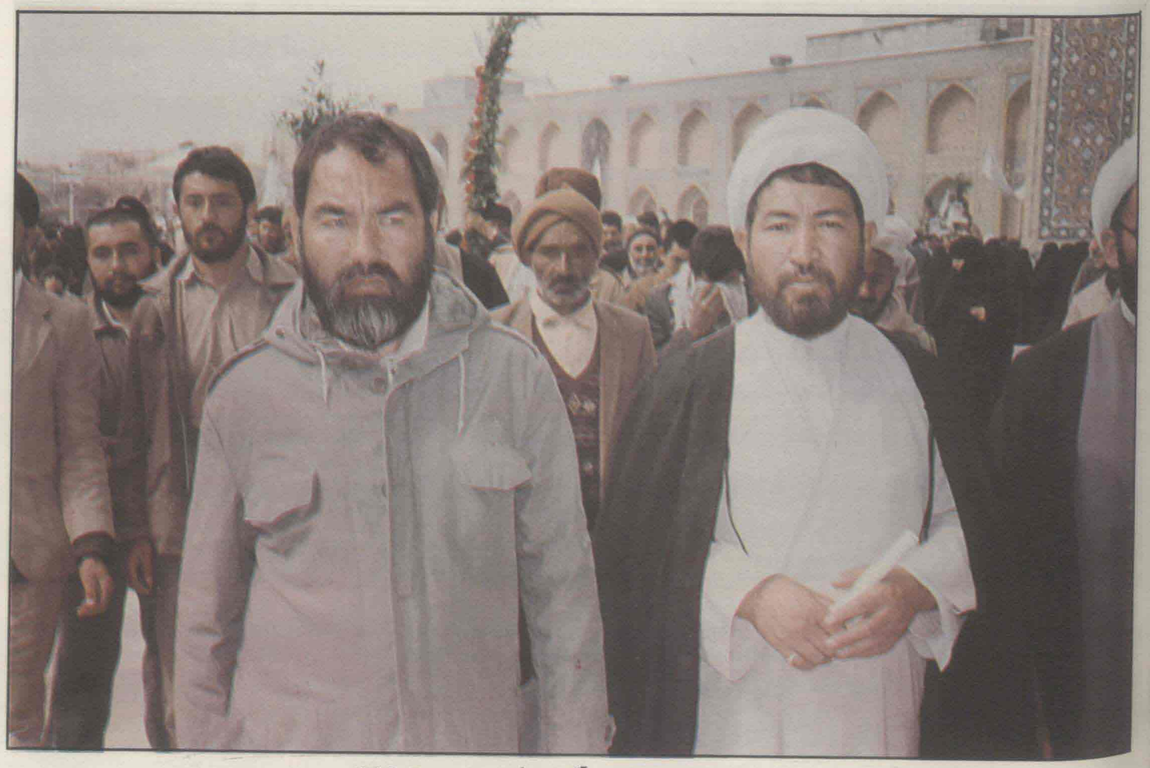

رهبر شهید استاد مزاری و آقای عرفانی مشهد سال ۱۳۶۴

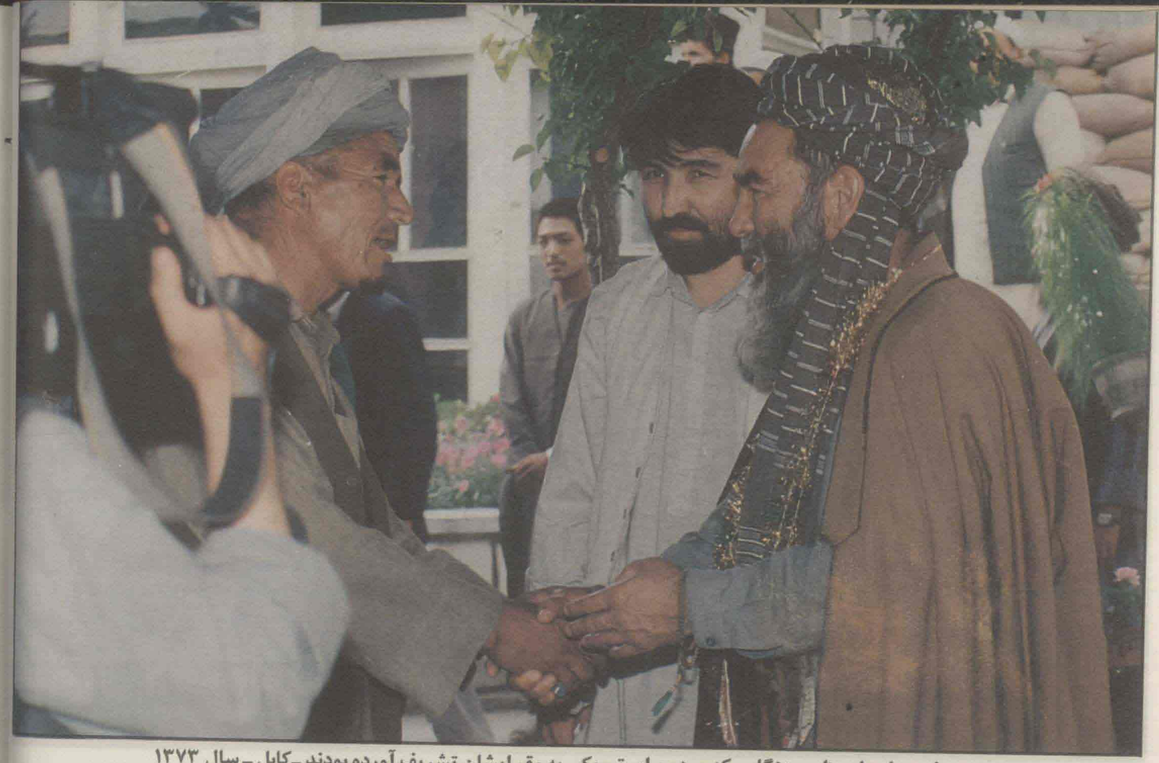

رهبر شهید استاد مزاری هنگامی که مردم برای تبریکی به مقر ایشان تشریف آورده بودند ـ کابل ـ سال ۱۳۷۳

رهبر شهید استاد مزاری ـ تهران ـ سال ۱۳۶۲

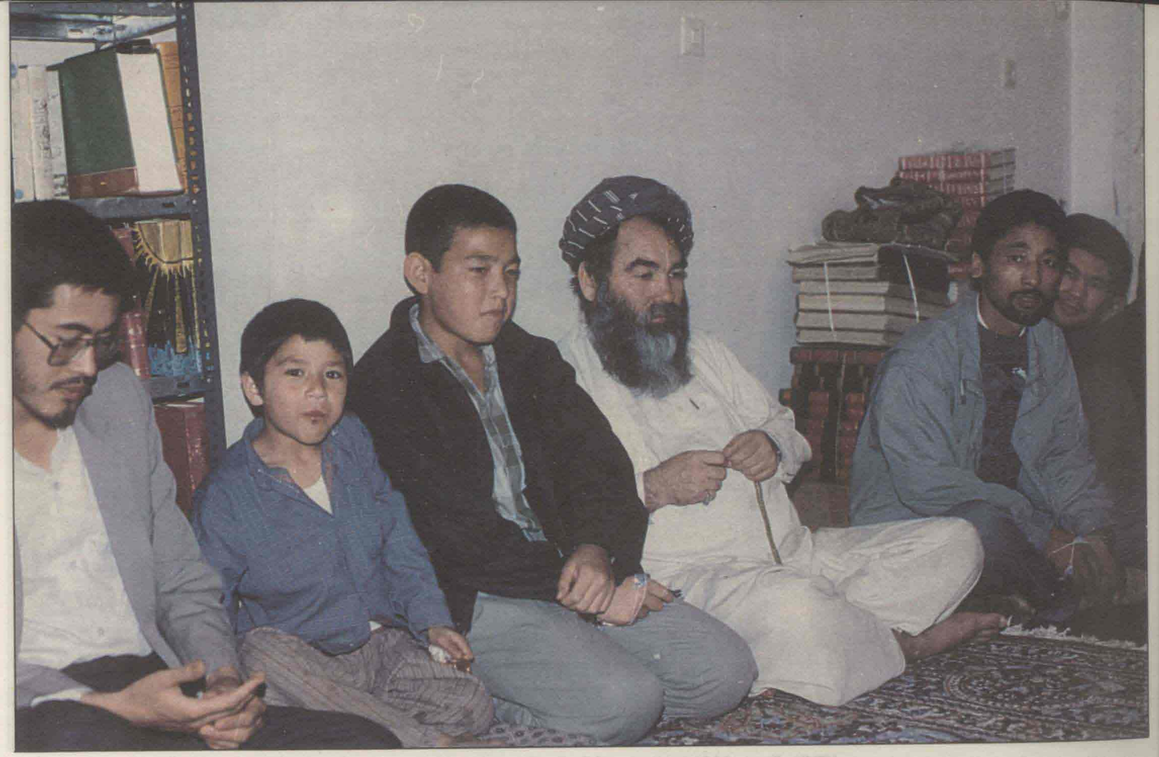

رهبر شهید استاد مزاری در جمع فامیل و دوستان ـ قم ـ سال ۱۳۷۰

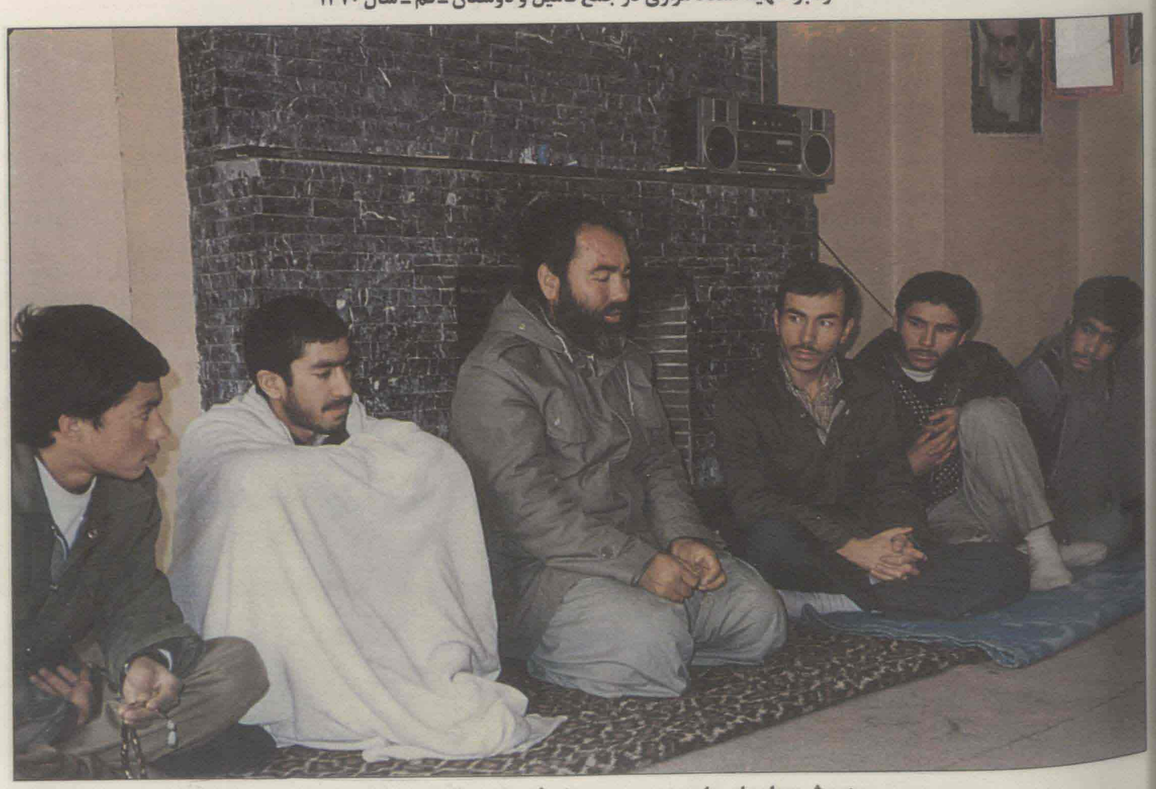

رهبر شهید استاد مزاری در جمع دوستان فرهنگی ـ تهران ـ سال ۱۳۶۵

رهبر شهید استاد مزاری و استاد شفق بهسودی ـ کابل ـ سال ۱۳۷۲

رهبر شهید استاد مزاری در جمع مجاهدین ـ هرات ـ زمستان سال ۱۳۶۹

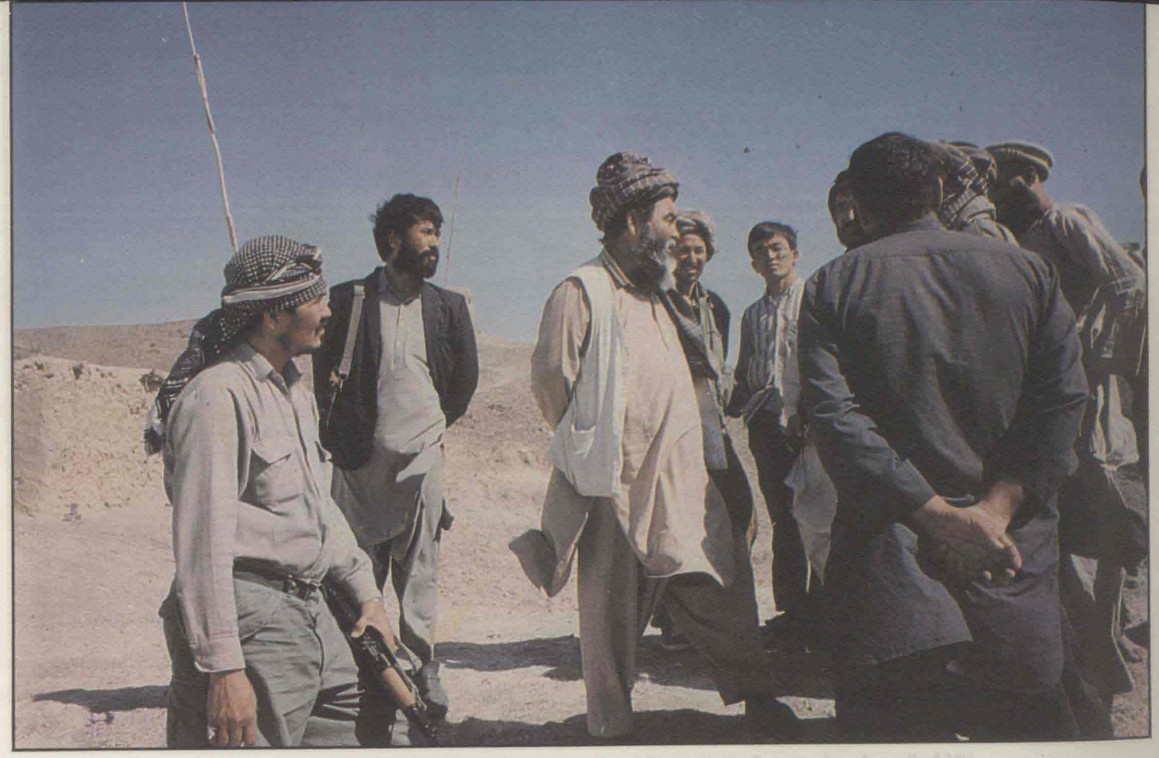

رهبر شهید استاد مزاری در جبهات چکاب ـ فراه ـ سنبله سال ۱۳۷۰

رهبر شهید استاد مزاری در جمع فامیل و دوستان ـ قم ـ سال ۱۳۷۰

١٢٩
HABLULLAH
حبل الله
(واعتصموا بحبل الله جميعاً ولا تفرقوا)

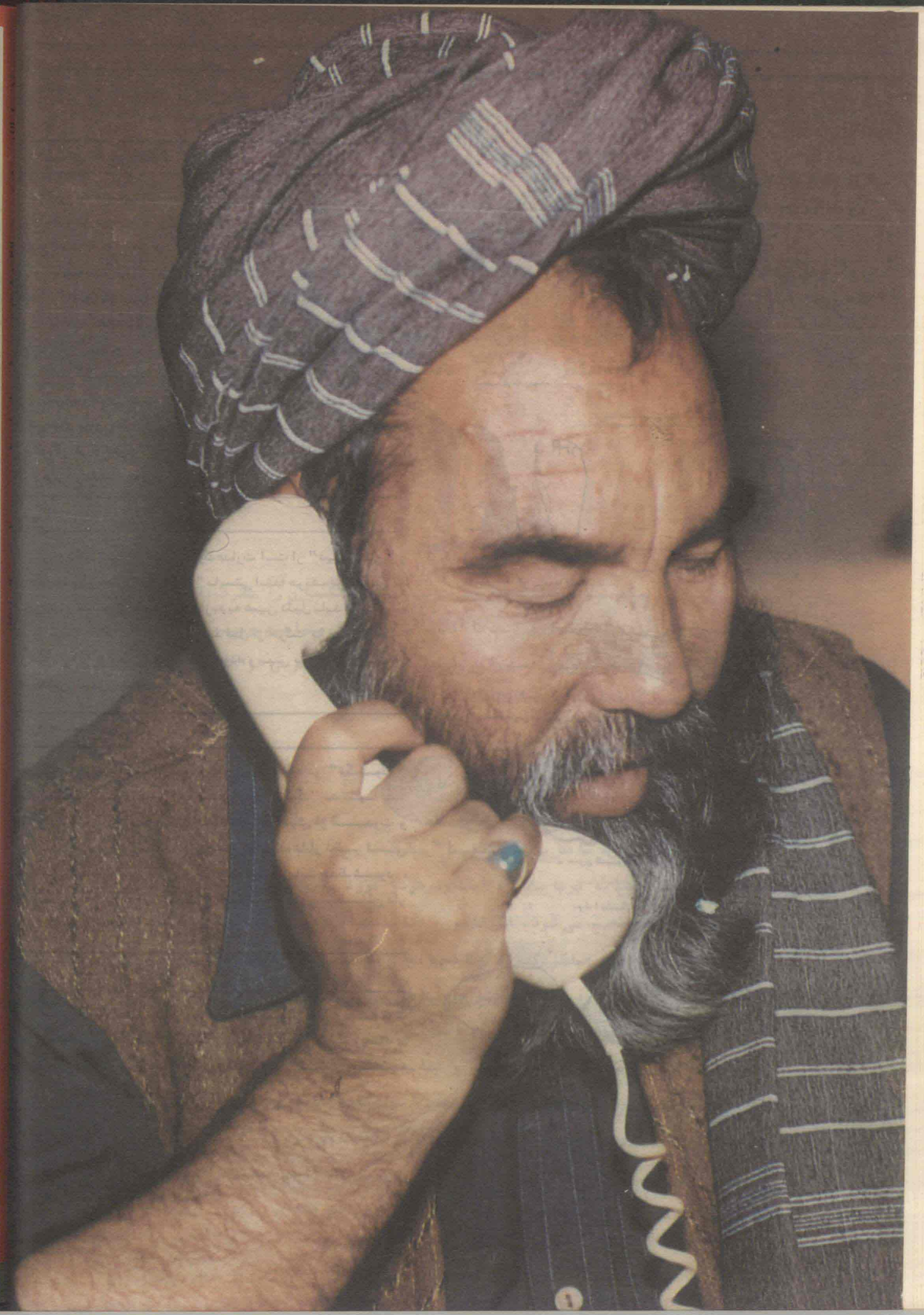

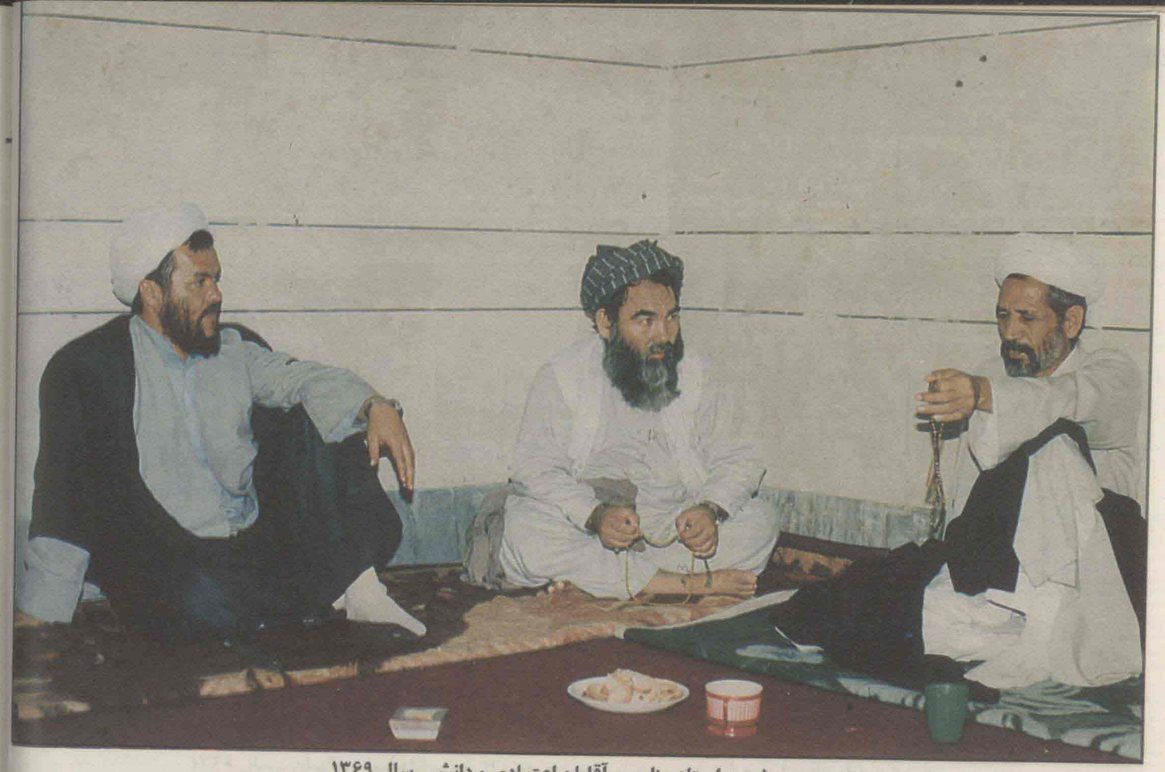

رهبر شهید استاد مزاری و آقایان اعتمادی و دانش ـ سال ۱۳۶۹

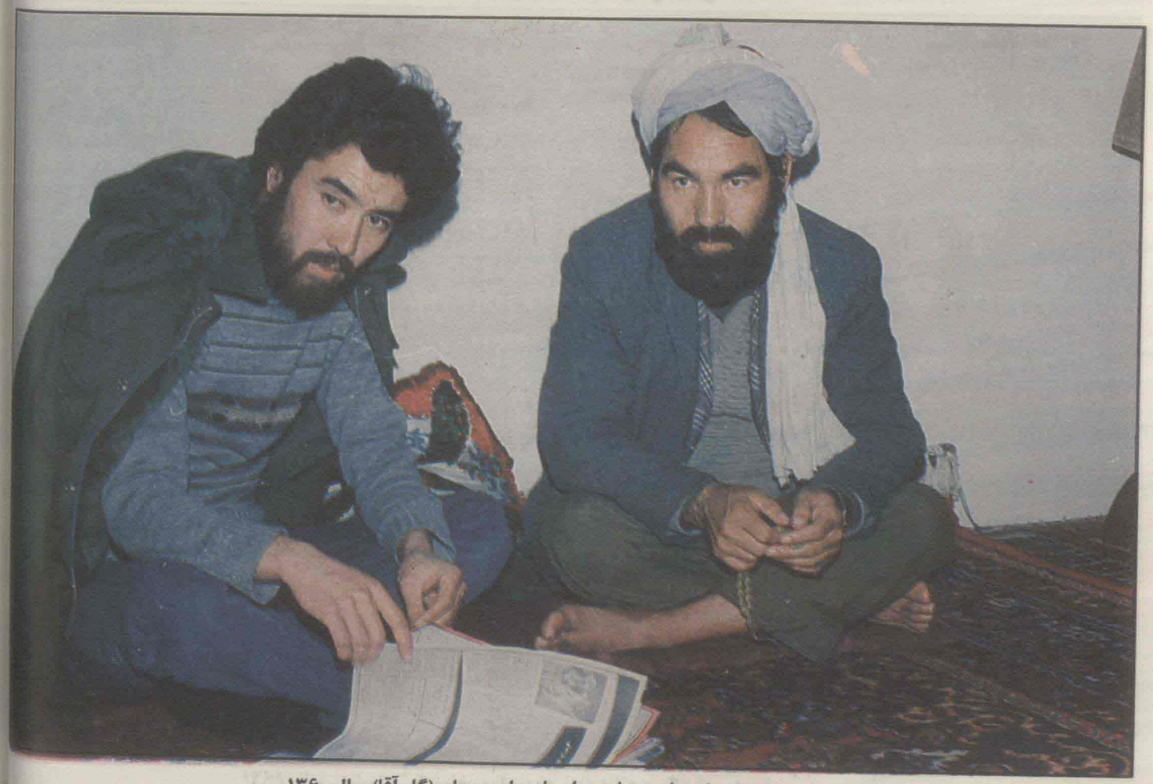

رهبر شهید استاد مزاری و شهید استاد حاجی معلم (گل آقا) سال ۱۳۶۰

رهبر شهید استاد مزاری در حال پختن نان گوری ـ فراه ـ سال ۱۳۷۰

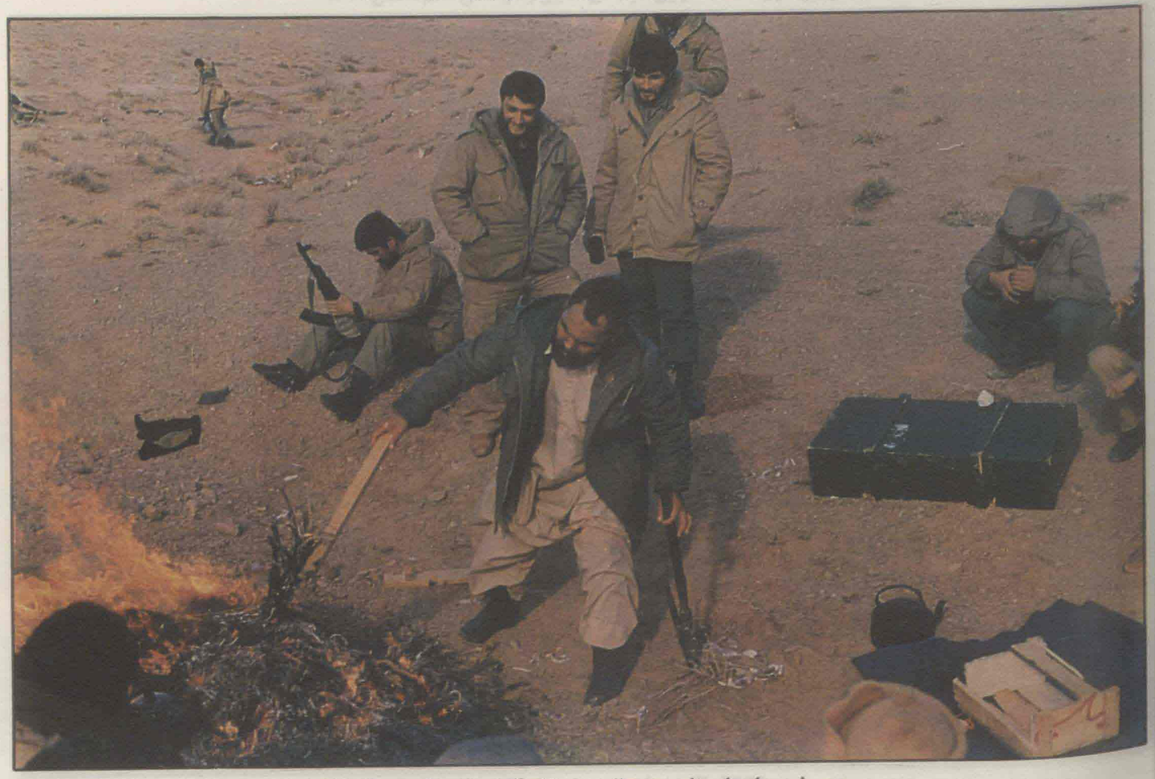

رهبر شهید استاد مزاری در حال پختن نان "گوری" ـ هرات ـ سال ۱۳۶۴

رهبر شهید استاد مزاری بعد از پیروزی در انتخابات ـ کابل ـ سال ۱۳۷۳

رهبر شهید استاد مزاری بعد از پیروزی در انتخابات ـ کابل ـ سال ۱۳۷۳

رهبر شهید استاد مزاری، سید احمد گیلانی و مرحوم مولوی منصور ـ پاکستان ـ سال ۱۳۶۹

رهبر شهید استاد مزاری، سید احمد گیلانی و مرحوم مولوی منصور ـ پاکستان ـ سال ۱۳۶۹

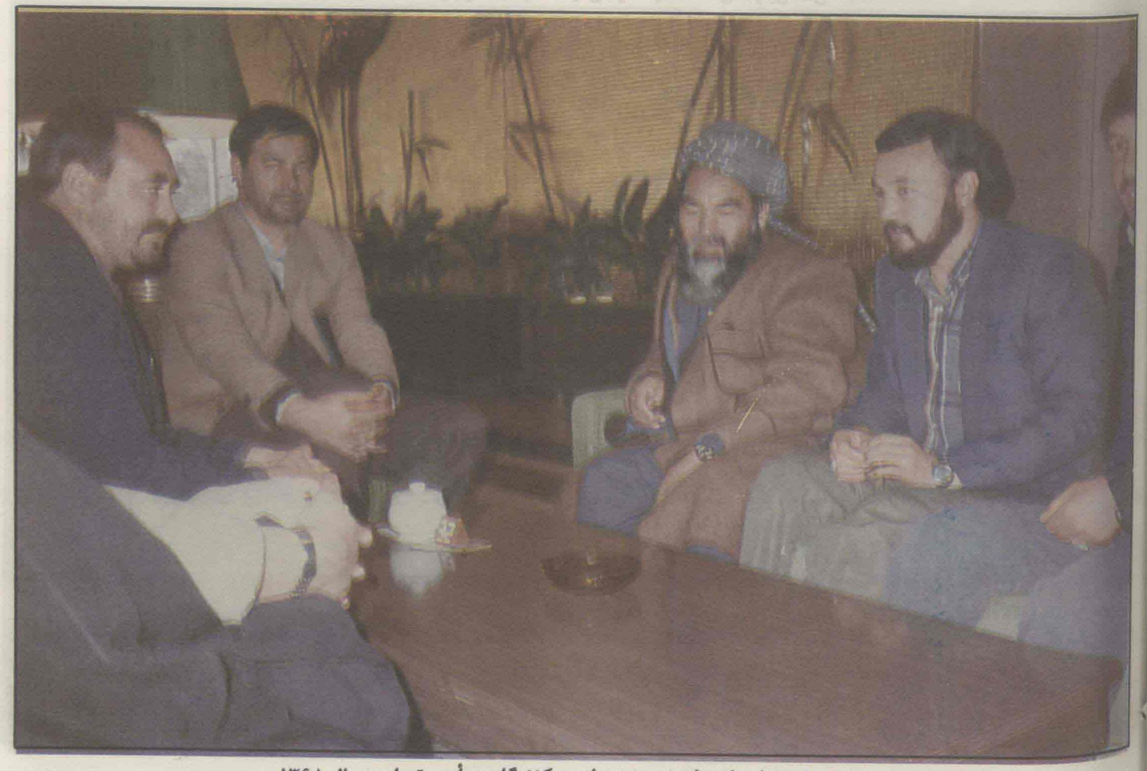

رهبر شهید استاد مزاری در جمع بازدید کنندگان هیأت ـ تهران ـ سال ۱۳۶۸

۱۳۰
HABLULLAH
حبل الله
(واعتصموا بحبل الله جميعاً ولا تفرقوا)
۱۳۶۳

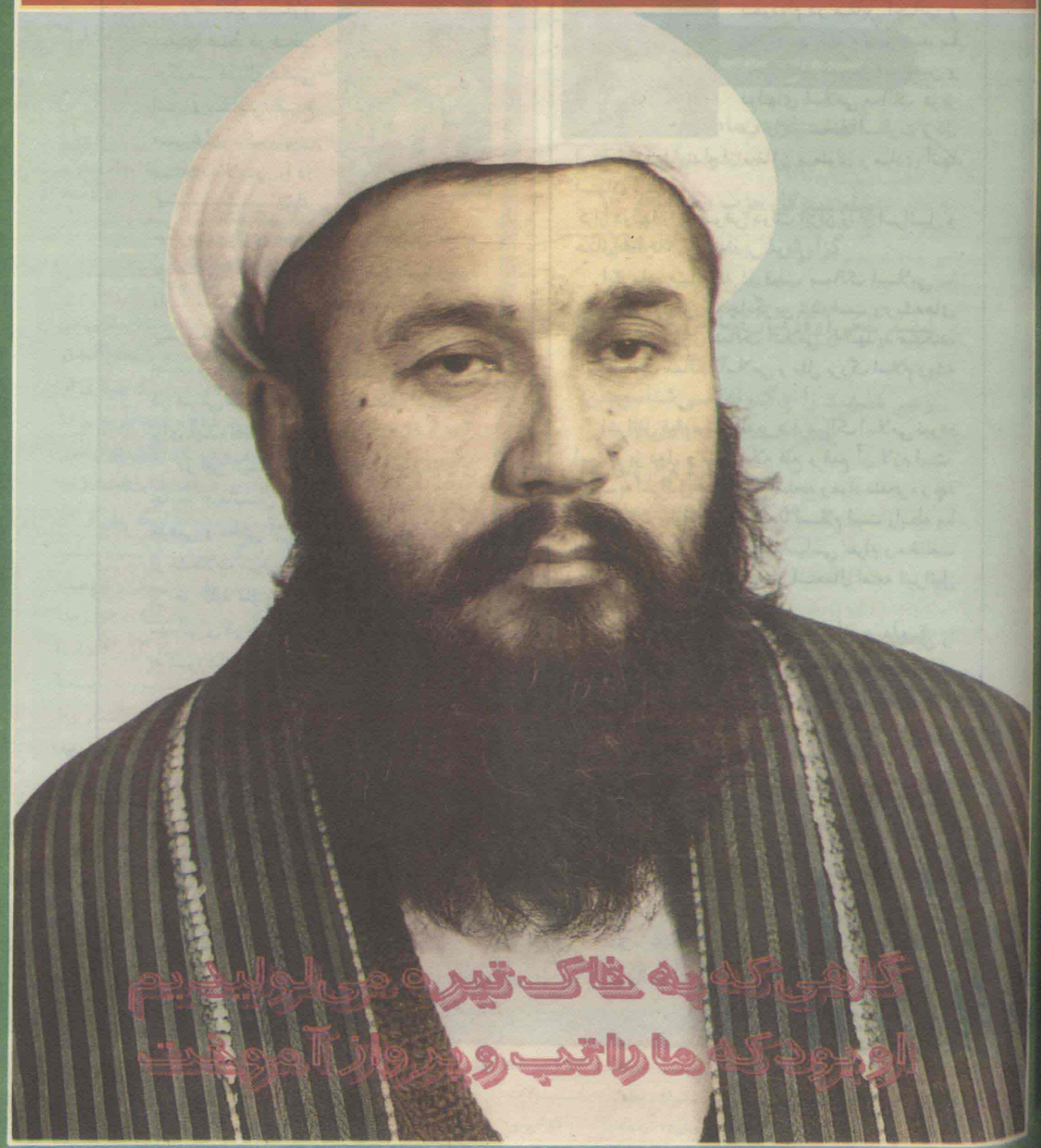

گرامی که به خاک تیره ما لولیدیم
او بود که ما را تب و پرواز آموخت

من افتخار می کنم که مدافع مردم خود
هستم و برای آنها حقوق میخواهم
(رهبر شه

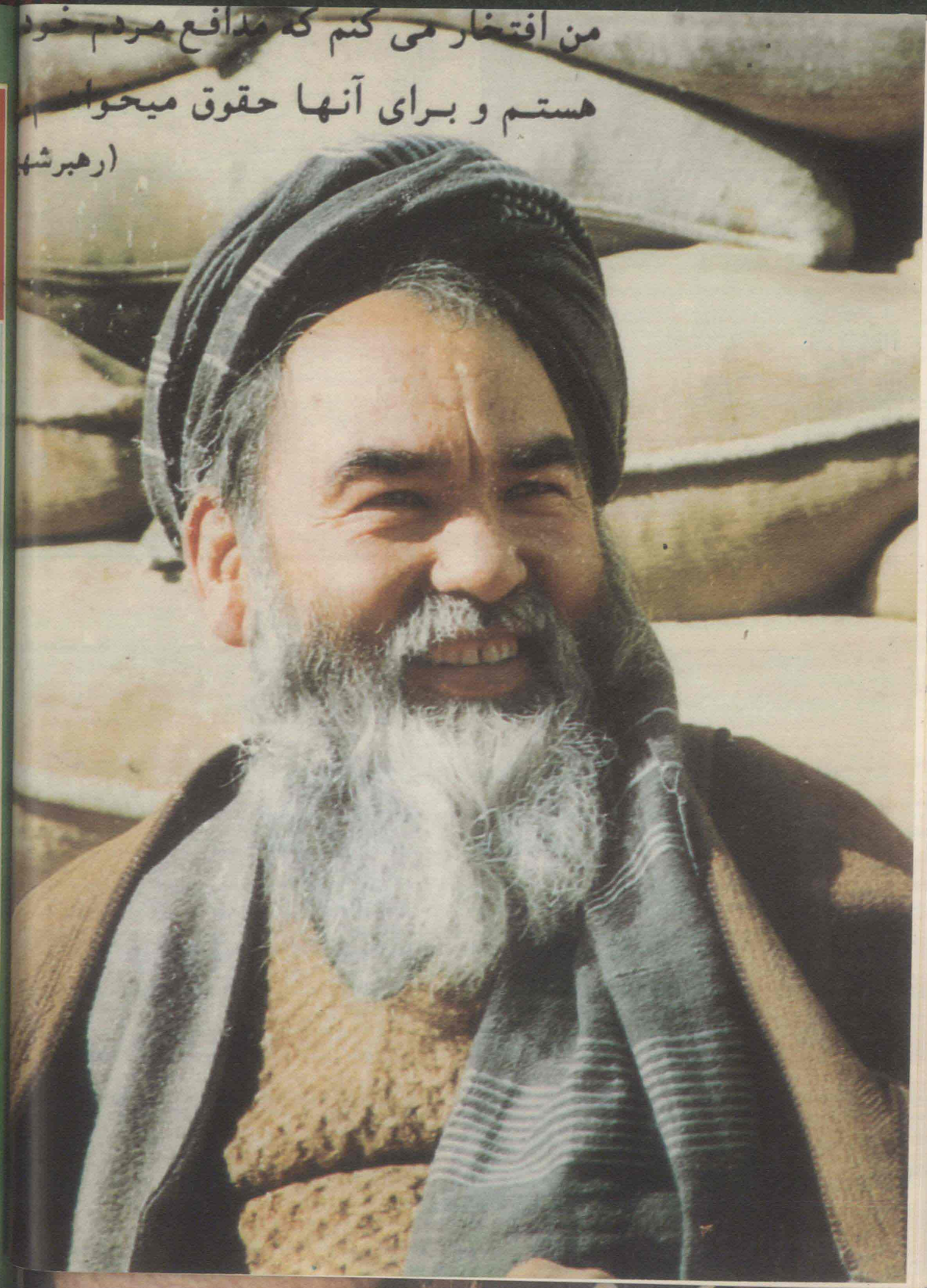

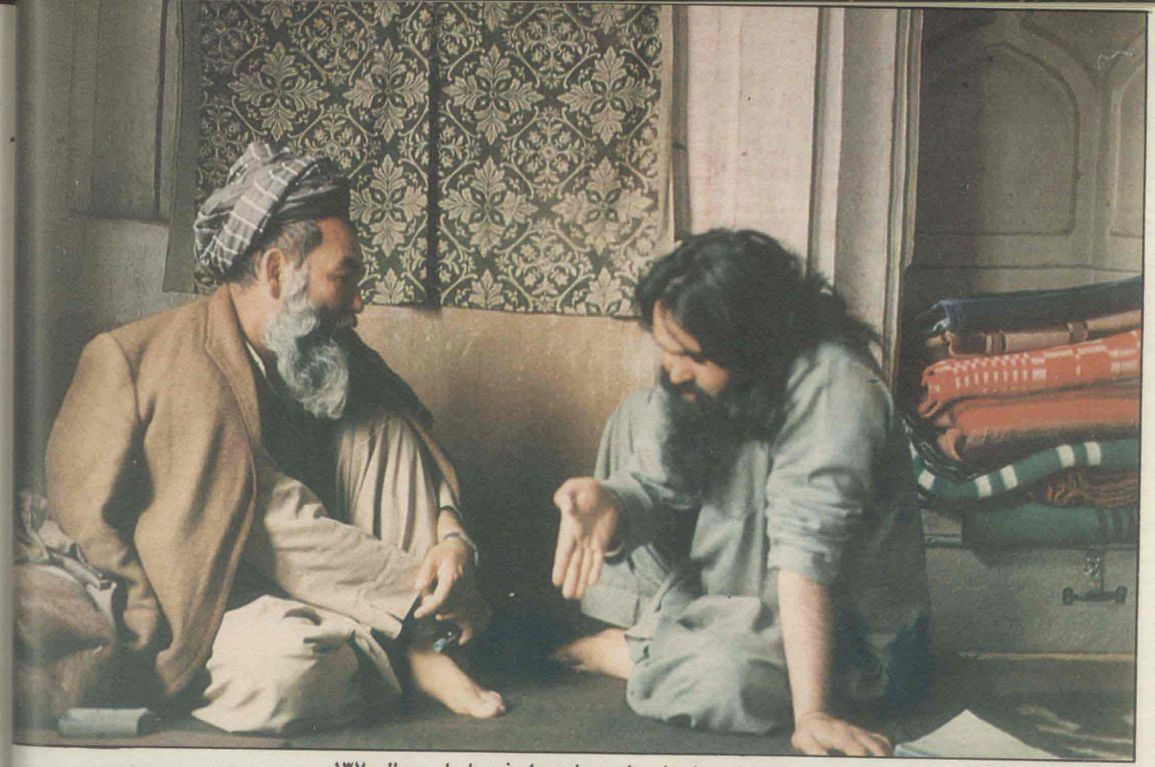

رهبر شهید استاد مزاری و شهید ابوذر ـ بامیان ـ سال ۱۳۷۰

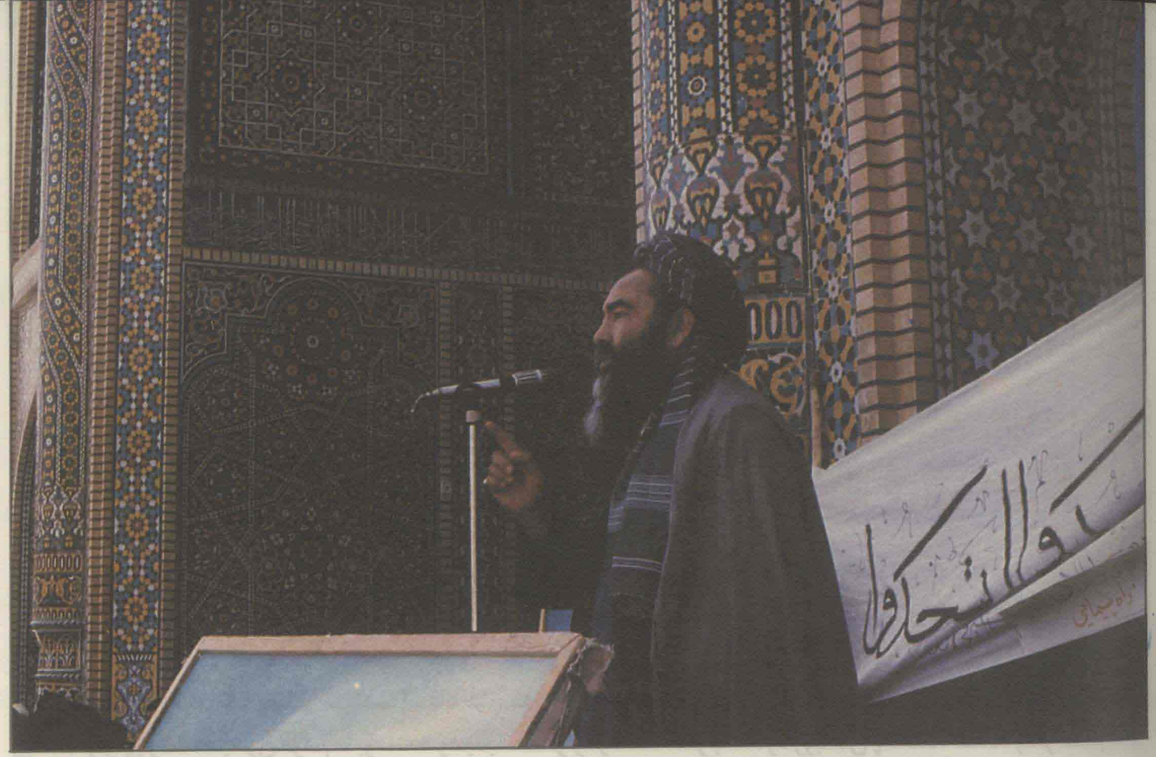

رهبر شهید استاد مزاری در حال سخنرانی در صحن حرم بی بی معصومه (س) ـ قم ـ سال ۱۳۶۹

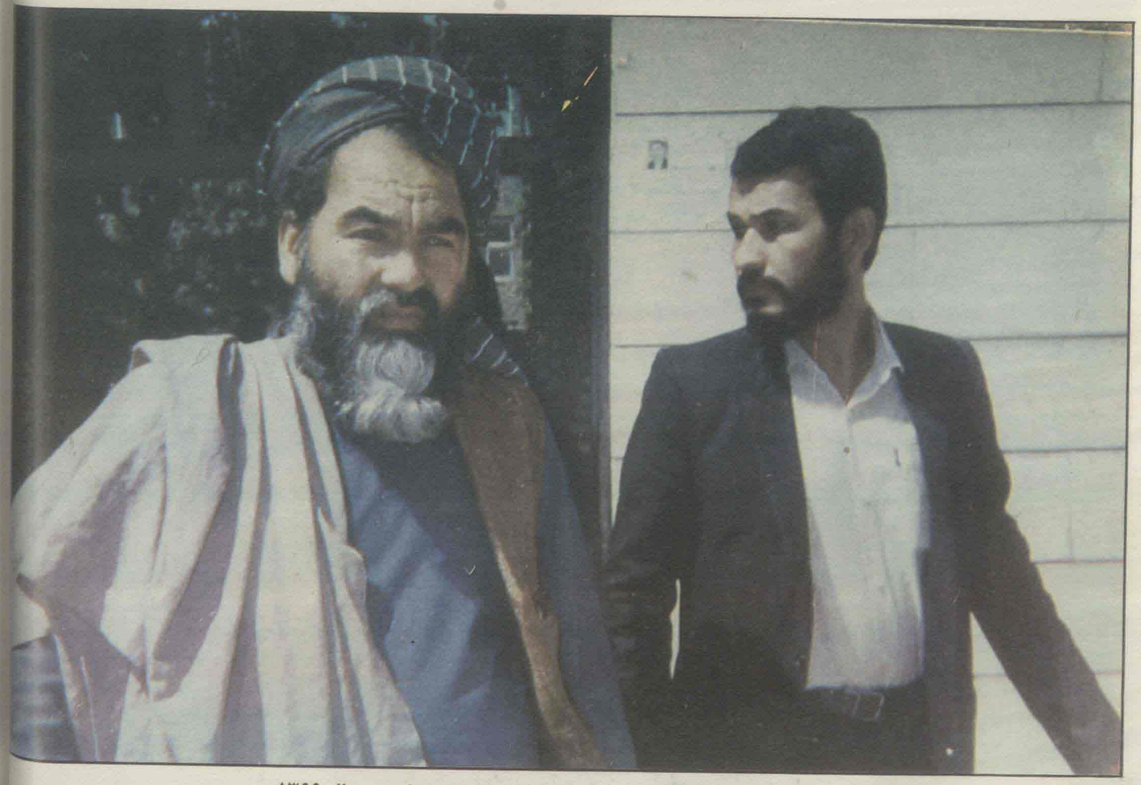

رهبر شهید استاد مزاری و شهید سید علی علوی ـ مشهد ـ سال ۱۳۶۹
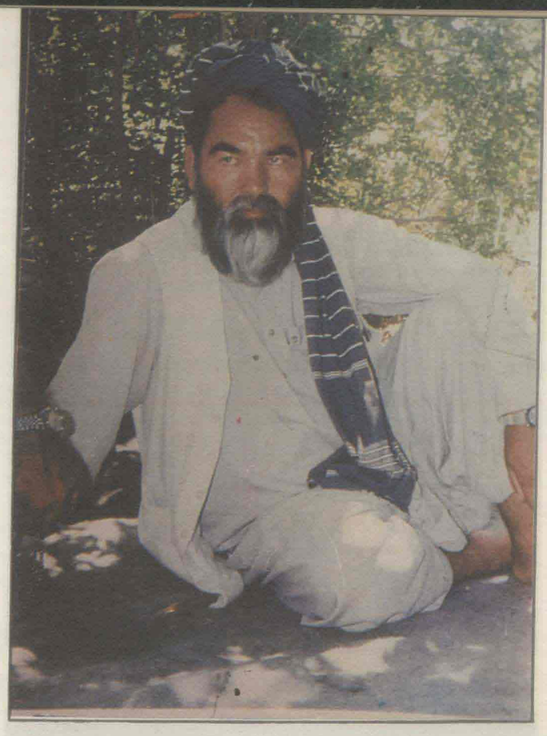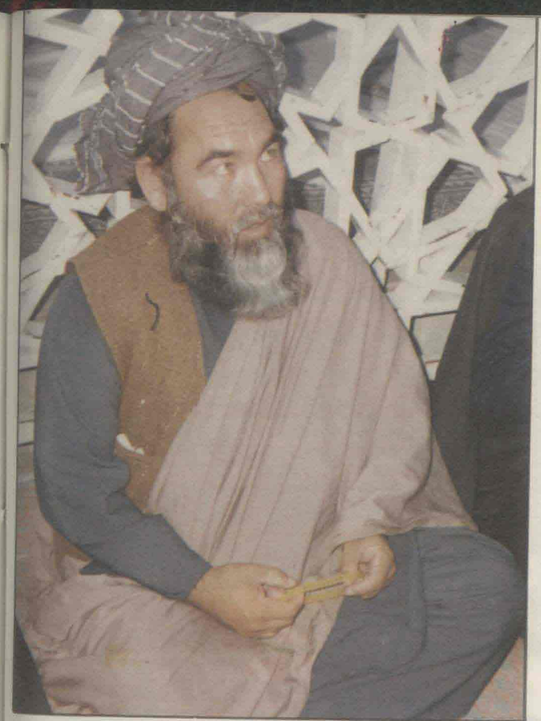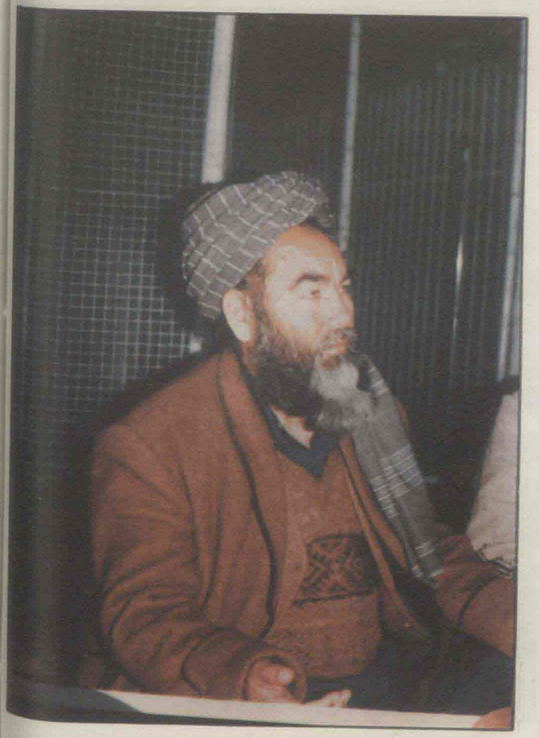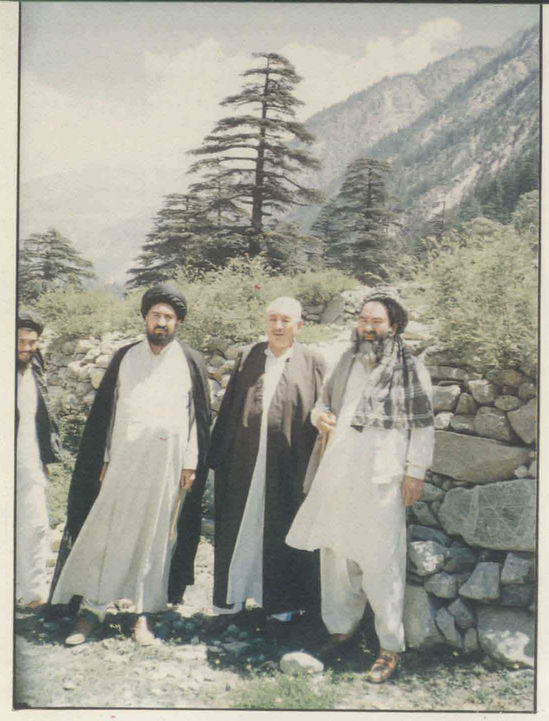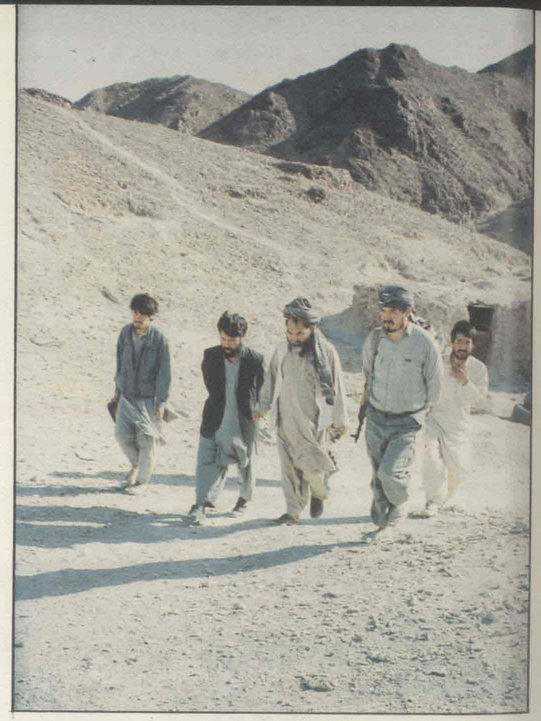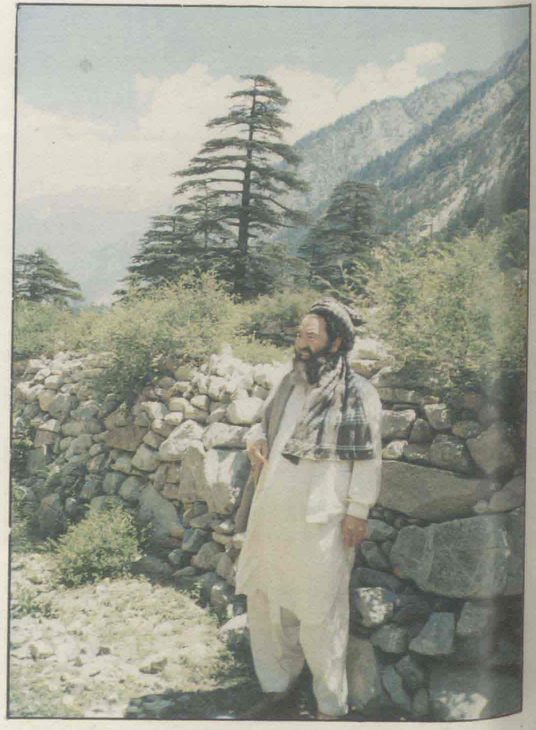
رهبر شهید استاد مزاری در حال سخنرانی ـ تهران ـ سال ۱۳۶۰